



İZMİR

İL MİLLÎ EĞİTİM MÜDÜRLÜĞÜ

2024-2028 STRATEJİK PLANI



Benden sonra, beni benimsemek isteyenler, bu temel mihver üzerinde aklın ve bilimin rehberliğini kabul ederlerse, manevi mirasçılarım olurlar.

Mustafa Kemal Atatürk



SUNUŞ

Türkiye Yüzyılı vizyonuyla; ülkemizin istikrarı ve istikbali için eğitimde bilimin rehberliğiyle niteliği yükseltmede, öğrencilerimizi çağın gerektirdiği tüm kazanım ve yeteneklerle donatmada, toplumumuzun ihtiyaçlarına uygun ve çağdaş eğitim hizmeti sunmada stratejik planlama kritik bir öneme sahiptir. Türkiye'nin bölgesinde lider ülke olma yolunda attığı adımlar, ülkemizin eğitim alanında gerçekleştirdiği güçlü ve başarılı hamlelerle daha da güçlenecektir. Bu bakış açısıyla İl Millî Eğitim Stratejik Planı, önümüzdeki yıllarda eğitim sistemimizin rotasını belirleyecektir.

Türkiye'de her alanda üretken, değerlerine bağlı, eleştirel düşünebilen, yaratıcı, iş birliğini özümseyerek milletinin ve ülkesinin menfaatlerini her şeyin üzerinde tutan nesillerin yürüyüşünü desteklemek için eğitim sistemimizin yarınlarını en doğru biçimde planlamamız şarttır. Stratejik planlarımızın etkinliğiyle; eğitimde gerçekleştireceğimiz atılım ve gelişim için uygulanabilirliği sürdürülebilirliği sağlamak mutlak amacımız olmalıdır. İzmir İl Millî Eğitim Müdürlüğü'nün 2024-2028 Stratejik Planında yer alan hedef ve faaliyetlerin uygulanması, izlenmesi ve değerlendirilmesiyle eğitim hizmetlerindeki kalitesinin artırılması amaçlanmaktadır. Kamu kaynaklarının daha etkin kullanılmasını sağlamak, kurum ihtiyaçları arasında önceliği belirleyerek planlama çalışmalarını gerçekleştirerek kurumlarda bütçe disiplini, katılımcılığı, izlemeyi, değerlendirme alışkanlığını ve sorumlu olma bilincini tesis etmek esastır.

Ülkemizin gelişiminde ve ilerlemesinde en önemli unsur olan eğitimin, birinci önceliğimiz olduğunu vurgulayarak, İzmir'imizin eğitim vizyonunu belirleyen ve yönlendiren İl Millî Eğitim Strateji Planını sizlerle paylaşmaktan kıvanç duyuyorum.

Bu minvalde ilgili stratejik planın hazırlanmasında emeği geçen herkese teşekkür eder, sevgi ve saygılarımı sunarım.

Dr. Süleyman Elban

İzmir Valisi



İL MİLLÎ EĞİTİM MÜDÜRÜ SUNUŞU

İzmir İl Millî Eğitim Müdürlüğü olarak 2024-2028 Eğitim Öğretim Dönemi stratejik planımızı hazırlarken Cumhuriyetimizin ikinci yüzyılında Bakanlığımızın istikamet tayin ettiği yol haritası doğrultusunda eğitim politikalarımızı belirliyoruz. Bakanlığımız öncülüğünde ülkemiz adına çağının ötesinde, özgün, teknolojik, sosyal ve kültürel alanlarda diğer ülkelere feyz alınan bir eğitim modeli oluşturma hedefimize emin adımlarla ilerliyoruz. Milletimizin aydınlık istikbali evlatlarımızı hayata hazırlarken sistemdeki her bir bileşenin ihtiyaçlarını büyük bir titizlikle irdeliyor, kurumlarımızın standartlarını yükseltmek için yeni adımlar atıyoruz. Teknolojinin en büyük stratejik güç olduğu günümüzde kendi kaderini tayin eden ülkeler arasında olabilmek için analitik ve bilimsel düşünme kabiliyetine sahip, bununla birlikte insani ve ahlaki değerleri önceleyen, milli ve manevi değerlerimizi her türlü ikbalin üzerinde tutan bireyler yetiştirmek gayretindeyiz.

Öğrencilerimizin yaradılışlarından gelen kabiliyetlerini destekleyen, onlara kendilerini gerçekleştirme fırsatı tanıyan, özgüvenlerini arttıran, meraklarını besleyen eğitim anlayışı stratejik planımızın dayanak noktasını oluşturmuştur. Bununla birlikte medeniyetimizin en kıymetli hasletlerinin ışığında bireyleri sevgide ve iyilikte birleştiren, ötelemeyen, kaynaştıran, birlikte iş yapabilme becerisini arttıran bir anlayışı kucaklıyoruz.

İçinde bulunduğumuz yüzyıl, bilginin adeta ışık hızında mesafe kat ettiği bir dönemdir. Bu hızlı değişim ve gelişim, eğitim sistemimizin esneklik ve adaptasyon yeteneği gerektirdiğinin de altını çiziyor. Bu bağlamda, stratejik planımızda sürekli öğrenme ve yenilikçi düşünceyi teşvik eden bir zemin oluşturmayı hedefliyoruz. Öğrencilerin sadece bilgi edinmekle kalmayıp, bu bilgiyi analiz edebilme, yorumlayabilme ve üretken bir şekilde kullanabilme becerilerini geliştirmeleri için fırsatlar sunacağız. Fikir ve değer üretme noktasında gayret gösterecek, mazimizden gelen derinliğimizi zamanın bilimsel gerçekleri ve insani değerleri ile yoğuracağız.

Gazi Mustafa Kemal Atatürk'ün de ifade ettiği üzere bir milletin ilerlemesi ancak kendi öz kaynaklarını verimli ve doğru kullanımı ile mümkündür. Ülke olarak yalnızca çağı yakalayan değil, çıkır açan bireyler yetiştirmek ve bu sayede hem bölgemize liderlik etmek hem de dünyada söz sahibi olmak için çitımızı çok daha yükseğe taşıyacağız. Bu anlayışla cumhuriyetimizin yeni yüzyılında kararlılıkla ilerlerken eğitimin tüm paydaşları olarak yaptığımız işe her zerremizi katıp yalnızca İzmir'in çocuklarına değil, ülkemizin bütün evlatlarına katkıda bulunacağımızı temenni ediyorum.

Stratejik planımızın 2028 hedeflerine ulaşma konusundaki gayretlerinden dolayı müdürlüğümüze bağlı tüm okul ve kurumlarda görev yapan yönetici, öğretmen ve çalışanlarımıza sundukları katkılardan dolayı teşekkür ediyorum.

Dr. Ömer Yahşi
İzmir İl Millî Eğitim Müdürü

İÇİNDEKİLER

SUNUŞ.....	I
DİZİN.....	1
ŞEKİLLER VE TABLOLAR LİSTESİ.....	1
İL MİLLİ EĞİTİM MÜDÜRLÜĞÜ HİZMET BİRİMLERİ KISALTMALARI.....	2
TANIMLAR.....	3
I. BÖLÜM.....	5
STRATEJİK PLAN HAZIRLIK SÜRECİ.....	7
II. BÖLÜM.....	11
DURUM ANALİZİ.....	13
KURUMSAL TARİHÇE.....	13
UYGULANMAKTA OLAN STRATEJİK PLANIN DEĞERLENDİRİLMESİ.....	13
MEVZUAT ANALİZİ.....	15
ÜST POLİTİKA BELGELERİ ANALİZİ.....	17
FAALİYET ALANLARI İLE ÜRÜN VE HİZMETLER.....	17
PAYDAŞ ANALİZİ.....	27
KURULUŞ İÇİ ANALİZ.....	28
TEKNOLOJİK KAYNAKLAR.....	32
MALİ KAYNAKLAR.....	33
PESTLE ANALİZİ.....	34
GZFT ANALİZİ.....	35
TESPİTLER VE İHTİYAÇLARIN BELİRLENMESİ.....	40
III. BÖLÜM.....	41
GELECEĞE BAKIŞ.....	43
MİSYON VİZYON VE TEMEL DEĞERLER.....	43
AMAÇ VE HEDEFLERE İLİŞKİN MİMARİ.....	43
AMAÇ, HEDEF, GÖSTERGE VE STRATEJİLER.....	46
IV. BÖLÜM.....	77
MALİYETLENDİRME.....	79
İZLEME VE DEĞERLENDİRME.....	81
EKLER.....	83

DİZİN

Şekiller ve Tablolar Listesi

Tablo 1: MEM Stratejik Planlama Ekibi	09
Tablo 2: 2019-2023 Stratejik Plan Hedef Gerçekleşme Oranları	14
Tablo 3: Faaliyet Alanları, Ürün ve Hizmetler	17
Tablo 4: Paydaş Anketini Yanıtlayanların Görevli Oldukları Kurum ve Kuruluşlara Göre Dağılımları	27
Tablo 5: Paydaş memnuniyet anketi	27
Tablo 6: Müdür Yardımcısı ve Şube Müdürleri mevcut bilgileri	29
Tablo 7: Personel Norm Bilgileri	30
Tablo 8: Öğretmen, Öğrenci, Derslik ve Okul Sayısı (İl Geneli Resmî) (2022-2023 Öğretim Yılı)	31
Tablo 9: Okul/Öğrenci verileri (İl Geneli Özel) (2022-2023 Öğretim Yılı)	31
Tablo 10: Teknolojik Malzeme Bilgileri	32
Tablo 11: İzmir İl Millî Eğitim Müdürlüğü Taşıt Envanter Bilgileri	33
Tablo 12: Kaynak Toplamı	34
Tablo 13: GZFT Analizi	36
Tablo 14: Amaç, Hedef, Gösterge ve Stratejilere İlişkin Kartlar	47
Tablo 15: Amaç ve Hedef Maliyetleri	80
Tablo 16: İzleme Değerlendirme Takvimi	82
Tablo 17: Hedef Kartı Sorumlulukları	83
Tablo 18: Hedef ve Strateji Sorumlulukları	84
Şekil 1 Plan Oluşum şeması	08
Şekil 2 Millî Eğitim Müdürlüğü Teşkilat Şeması	29

İL MİLLİ EĞİTİM MÜDÜRLÜĞÜ HİZMET BİRİMLERİ KISALTMALARI

BIETEH	:	Bilgi İşlem ve Eğitim Teknolojileri Hizmetleri
DEH	:	Destek Hizmetleri
DÖH	:	Din Öğretimi Hizmetleri
HHB	:	Hukuk Hizmetleri Birimi
HBÖH	:	Hayat Boyu Öğrenme Hizmetleri
İEH	:	İnşaat ve Emlak Hizmetleri
İKH	:	İnsan Kaynakları Hizmetleri
İSGH	:	İş Sağlığı ve Güvenliği Hizmetleri
MTEH	:	Mesleki ve Teknik Eğitim Hizmetleri
MMB	:	Maarif Müfettişleri Başkanlığı
OÖH	:	Orta Öğretim Hizmetleri
ÖDSH	:	Ölçme Değerlendirme ve Sınav Hizmetleri
ÖERH	:	Özel Eğitim ve Rehberlik Hizmetleri
ÖÖH	:	Özel Öğretim Hizmetleri
ÖZB	:	Özel Büro
SGH	:	Strateji Geliştirme Hizmetleri
SSH	:	Sivil Savunma Hizmetler
TEH	:	Temel Eğitim Hizmetleri
YYEH	:	Yükseköğretim ve Yurtdışı Eğitim
ÖYH	:	Öğretmen Yetiştirme Hizmetleri

TANIMLAR

Kaynaştırma Eğitimi (Bütünleştirici Eğitim)

Özel eğitime ihtiyacı olan bireylerin eğitimlerini, destek eğitim hizmetleri de sağlanarak akranlarıyla birlikte resmî veya özel örgün ve yaygın eğitim kurumlarında sürdürmelerini sağlamak esasına dayanan özel eğitim uygulamalarıdır.

Coğrafi Bilgi Sistemi (CBS)

Dünya üzerindeki karmaşık sosyal, ekonomik, çevresel vb. sorunların çözümüne yönelik mekâna/konuma dayalı karar verme süreçlerinde kullanıcılara yardımcı olmak üzere büyük hacimli coğrafi verilerin toplanması, depolanması, işlenmesi, yönetimi, mekânsal analizi, sorgulaması ve sunulması fonksiyonlarını yerine getiren donanım, yazılım, personel, coğrafi veri ve yöntem bütünüdür.

Destekleme ve Yetiştirme Kursları (DYK)

Resmî ve özel örgün eğitim kurumlarına devam eden öğrenciler ile yaygın eğitim kurumlarına devam etmekte olan kursiyerleri örgün eğitim müfredatındaki derslerle sınırlı olarak destekleme ve yetiştirme amacıyla açılan kurslardır.

Eğitsel Değerlendirme

Bireyin tüm gelişim alanlarındaki özellikleri ve akademik disiplin alanlarındaki yeterlilikleri ile eğitim ihtiyaçlarını eğitsel amaçla belirleme sürecidir.

Hibrit Öğrenme (Harmanlanmış)

Sınıf içi ve çevrim içi öğrenmenin en güçlü yanlarının birleştirilerek başarı için gerekli olan bilgi ve iletişim becerilerini geliştirmede kullanılabilir bir yaklaşımdır.

İşletmelerde Mesleki Eğitim

Meslekî ve teknik eğitim okul ve kurumları öğrencilerinin beceri eğitimlerini işletmelerde, teorik eğitimlerini ise mesleki ve teknik eğitim okul ve kurumlarında veya işletme ve kurumlarca tesis edilen eğitim birimlerinde yaptıkları eğitim uygulamalarını ifade eder.

Okul-Aile Birlikleri

Eğitim kampüslerinde yer alan okullar dâhil Bakanlığa bağlı okul ve eğitim kurumlarında kurulan birliklerdir.

Ortalama Eğitim Süresi

Birleşmiş Milletler Kalkınma Programı'nın yayınladığı İnsani Gelişme Raporu'nda verilen ve 25 yaş ve üstü kişilerin almış olduğu eğitim sürelerinin ortalaması şeklinde ifade edilen eğitim göstergesini ifade etmektedir.

Örgün Eğitim

Belirli yaş grubundaki ve aynı seviyedeki bireylere amaca göre hazırlanmış programlarla okul çatısı altında düzenli olarak yapılan eğitimidir.

Örgün Eğitim Dışına Çıkma

Ölüm ve yurt dışına çıkma haricindeki nedenlerin herhangi birisine bağlı olarak örgün eğitim kurumlarından ilişik kesilmesi durumunu ifade etmektedir.

Özel Politika veya Uygulama Gerektiren Gruplar (Dezavantajlı Gruplar)

Diğer gruplara göre eğitiminde ve istihdamında daha fazla güçlük çekilen kadınlar, gençler, uzun süreli işsizler, engelliler gibi bireylerin oluşturduğu grupları ifade eder.

Özel Yetenekli Çocuklar

Yaşlarına göre daha hızlı öğrenen, yaratıcılık, sanat, liderliğe ilişkin kapasitede önde olan, özel akademik yeteneğe sahip soyut fikirleri anlayabilen ilgi alanlarında bağımsız hareket etmeyi seven ve yüksek düzeyde performans gösteren bireydir.

Tanılama

Özel eğitime ihtiyacı olan bireylerin tüm gelişim alanlarındaki özellikleri ile yeterli ve yetersiz yönlerinin, bireysel özelliklerinin ve ilgilerinin belirlenmesi amacıyla tıbbî, psiko-sosyal ve eğitim alanlarında yapılan değerlendirme sürecidir.

Ulusal Dijital İçerik Arşivi

Öğrenme süreçlerini destekleyen beceri destekli dönüşüm ile ülkemizin her yerinde yaşayan öğrenci ve öğretmenlerimizin eşit öğrenme ve öğretme fırsatlarını yakalamaları ve öğrenmenin sınıf duvarlarını aşmasını sağlamaya yönelik eğitsel dijital içerik ambarıdır.

Uzaktan Eğitim

Her türlü iletişim teknolojileri kullanılarak zaman ve mekândan bağımsız olarak insanların eğitim almalarının sağlanmasıdır.

Yaygın Eğitim

Örgün eğitim sistemine hiç girmemiş ya da örgün eğitim sisteminin herhangi bir kademesinde bulunan veya bu kademedен ayrılmış ya da bitirmiş bireylere; ilgi, istek ve yetenekleri doğrultusunda ekonomik, toplumsal ve kültürel gelişmelerini sağlayıcı nitelikte çeşitli süre ve düzeylerde hayat boyu yapılan eğitim, öğretim, üretim, rehberlik ve uygulama etkinliklerinin bütünüdür.

Zorunlu Eğitim

Dört yıl süreli ve zorunlu ilkokullar ile dört yıl süreli, zorunlu ve farklı programlar arasında tercihe imkân veren ortaokullar ve imam-hatip ortaokullarından oluşan ilköğretim ile ilköğretime dayalı dört yıllık zorunlu, örgün veya yaygın öğrenim veren genel, mesleki ve teknik ortaöğretim kademelerinden oluşan eğitim sürecini ifade eder.

1.BÖLÜM

STRATEJİK PLAN HAZIRLIK SÜRECİ

Stratejik planlama hazırlık çalışmaları üç temel aşamadan oluşur. Bunlar;

- Planın sahiplenilmesi
- Planlama sürecinin organizasyonu
- Hazırlık programının oluşturulmasıdır.

İl Milli Eğitim Müdürlüğü 2024-2028 Stratejik Planlama Süreci

İzmir İl Millî Eğitim Müdürlüğünüzün 2024-2028 yıllarını kapsayacak üçüncü stratejik planı hazırlık çalışmaları 2022/21 Sayılı Genelgeye uygun olarak başlatılmış ve yürütülmüştür.

İl Strateji Geliştirme Kurulu, Stratejik Planlamaya İlişkin Usul ve Esaslar Hakkındaki Yönetmelik doğrultusunda kurulmuştur. Bu çerçevede Kurulumuz; İl Milli Eğitim Müdürü Başkanlığında, İl Milli Eğitim Müdür Yardımcıları ve Şube Müdürlerinin tümü ve iki İlçe Milli Eğitim Müdüründen oluşturularak kurulmuştur. Strateji Geliştirme Kurulu stratejik planlama çalışmalarının her aşamamızda destekleri ile Stratejik Planlama Ekibi çalışmalarına pozitif katkı sunmuştur.

Stratejik Planlama Ekibi kurulurken üyelerin daha önce okul, ilçe veya İl Milli Eğitim Müdürlüğü (MEM) düzeyinde stratejik plan çalışmalarında bulunmuş ve Bakanlığın düzenlediği Stratejik Yönetim ve Planlama eğitimi almış olmasına özen gösterilmiştir. Ekip, stratejik plan çalışmalarında çalışmanın özelliklerine göre zaman zaman gruplara ayrılmış, zaman zaman da birlikte çalışmıştır. Tüm bu çalışmalar, bilgilendirme, koordine ve üst yönetimin rehberliğinin alınması amacıyla İl Strateji Geliştirme Kurulu ile toplantı talep edilmiş; bu toplantılarda kurulla bilgi paylaşımında bulunulmuş ve çalışmalara kurulun verdiği rehberlik doğrultusunda devam edilmiştir.

İzmir İl Milli Eğitim Müdürlüğü 2024-2028 Stratejik Planı hazırlanırken katılımcı bir anlayış benimsenmiştir. Bu anlayışla birlikte örneklem seçilen üç ilçenin okul/kurum yöneticileriyle toplantılar yapılmış, mevcut durum analizi ve strateji belirlenmesi aşamalarında İl Milli Eğitim Müdürlüğü'nün tüm çalışanlarıyla görüşülmüş; karşılıklı fikir ve bilgi alışverişinde bulunulmuştur.

Dış paydaşlarımızın da katkısını alabilmek adına ilimizdeki üniversiteler, belediyeler, diğer kamu kurum ve kuruluşları ve STK temsilcileriyle görüşmeler yapılmış, kurumumuza dışarıdan bakanların gözüyle bir durum fotoğrafı çekilmiştir.

Planlama Sürecinin Organizasyonu



Şekil 1: Plan Oluşum şeması

Hazırlık Programı'nın yayımlanmasının ardından Strateji Geliştirme Kurulu ve Stratejik Planlama Ekibi oluşturulmuştur.

Strateji Geliştirme Kurulu: Strateji Geliştirme Kurulu, stratejik planlama çalışmalarını takip etmek ve ekiplerden bilgi alarak çalışmalarını yönlendirmek üzere İl Millî Eğitim Müdürü başkanlığında İl Millî Eğitim Müdür Yardımcıları ve Şube Müdürlerinin katılımıyla oluşturulmuştur.

İl MEM Stratejik Planlama Ekibi: AR-GE den sorumlu İl Millî Eğitim Müdür Yardımcısı başkanlığında; Şube Müdürü, ASKE ekip üyeleri, okul müdür ve yardımcısı ile tüm birim şeflerinin katılımıyla oluşturulmuştur. Bu ekibe Tablo 1'de yer verilmiştir.

2024-2028 STRATEJİK PLANLAMA EKİBİ

Tablo 1: MEM Stratejik Planlama Ekibi

Sıra No	Adı Soyadı	Görev Yeri
1	İlker ERASLAN	İl Millî Eğitim Müdürlüğü Müd. Yard.(AR-GE Birimi Yöneticisi)
2	Doç.Dr. Özden ÖLMEZ CEYLAN	İl Millî Eğitim Müdürlüğü Şube Müd.(AR-GE Birimi)
3	Cihan KARABULUT	ASKE İl Koordinatörü
4	Hatice TİLTAY	ASKE Ekip Üyesi
5	Muammer ÇİFTÇİLİ	ASKE Ekip Üyesi
6	Hakan GÖL	Suphi Koyuncuoğlu Ortaokulu
7	Serkan AKBULUT	Bayraklı Şehit Nazım Bey İlkokulu Müdür Yardımcısı
8	Yasin DİRİN	Bornova Suphi Koyuncuoğlu Anadolu Lisesi Müdür Yardımcısı
9	Fatma AĞIR	İl Millî Eğitim Müdürlüğü-Öğretmen Yetiştirme ve Geliştir. Hizmetleri
10	Zeki AKTAY	İl Millî Eğitim Müdürlüğü-Ölçme Değerlend. ve Sınav Hizmetleri
11	Bülent DURMUŞ	İl Millî Eğitim Müdürlüğü-Özel Eğitim ve Rehberlik
12	Nazan ERKOCA	İl Millî Eğitim Müdürlüğü
13	Bülent SURAL	İl Millî Eğitim Müdürlüğü
14	Nilüfer YILMAZ	İl Millî Eğitim Müdürlüğü-Sivil Savunma Bölümü
15	Metin ARDA	İl Millî Eğitim Müdürlüğü-Strateji-2 Bölümü
16	Nilüfer ÇAMLI	İl Millî Eğitim Müdürlüğü-Strateji Geliştirme 1
17	Metin ARDA	İl Millî Eğitim Müdürlüğü-Strateji-2 Bölümü
18	Ali MORAL	İl Millî Eğitim Müdürlüğü-Strateji-3 (İstatistik)
19	Serap DOĞRUER AĞCA	İl Millî Eğitim Müdürlüğü-Temel Eğitim Hizmetleri-1
20	Nadide SOMAY PİDECİ	İl Millî Eğitim Müdürlüğü-Temel Eğitim Hizmetleri-2
21	Ufuk Ali ARSLAN	İl Millî Eğitim Müdürlüğü-Bilgi İşlem ve Eğt.Tekn. Hiz.Bölümü
22	Mehmet TÜRKMEN	İl Millî Eğitim Müdürlüğü-Destek-1 Taşınabilir Eğitim
23	Rafet ÇAVUŞOĞLU	İl Millî Eğitim Müdürlüğü-Destek Hizm.-2 Ders Kitapları Bölümü
24	Funda YILMAZ	İl Millî Eğitim Müdürlüğü-Destek Hizmetleri (Satın Alma)
25	Ali SORUCU	İl Millî Eğitim Müdürlüğü-Destek Hizmetleri (Taşınır)
26	Elif TUNCER	İl Millî Eğitim Müdürlüğü-Din Öğretimi
27	H.Hüseyin ÖZTÜRKOĞLU	İl Millî Eğitim Müdürlüğü-Din Öğretimi
28	Burak KOÇAK	İl Millî Eğitim Müdürlüğü-Eğitim Müfettişleri Başkanlığı
29	Mustafa ÖZSOY	İl Millî Eğitim Müdürlüğü-Hayat Boyu Öğrenme 2 Bölümü
30	Meryem BİLGİ	İl Millî Eğitim Müdürlüğü-Hayat Boyu Öğrenme Hizmetleri Birimi
31	Arzu AKAY UZUN	İl Millî Eğitim Müdürlüğü-Hukuk Hizmetleri
32	Münire GÖK	İl Millî Eğitim Müdürlüğü-İnsan Kaynakları- 1(Yön.Atama Bölümü)
32	Yıldız EVİRGEN	İl Millî Eğitim Müdürlüğü-İnsan Kaynakları-2 (Özlük)
34	Nuray SUSAM	İl Millî Eğitim Müdürlüğü-İnş.ve Eml. Hizm. Eğit. %100 Destek Bir.
35	Emine GEZGİN	İl Millî Eğitim Müdürlüğü-İnş.ve Eml. Hizm.-Büyük Yapıml. Birimi
36	Süheyla MADEN	İl Millî Eğitim Müdürlüğü İEH Kamulaştırma, Tahsis, Güçl. Birimi
37	Berrak TOKTA	İl Millî Eğitim Müdürlüğü-İnş.ve Eml. Hizm. Bakım-Onarım Birimi
38	Semiha SAYDAN	İl Millî Eğitim Müdürlüğü-İş Sağlığı ve Güvenliği Birimi
39	Hamza ORAL	İl Millî Eğitim Müdürlüğü-Mesleki Teknik Eğitim
40	Abidin BAŞKIRAN	İl Millî Eğitim Müdürlüğü-Ortaöğretim Hizmetleri
41	Güller BÜYÜKKUZUKIRAN	İl Millî Eğitim Müdürlüğü-Ortaöğretim Hizmetleri



2.BÖLÜM



DURUM ANALİZİ

Katılımcı ve esnek bir planlama yaklaşımı olan stratejik planlama; kurumların mevcut durum, misyon ve temel ilkelerinden hareketle geleceğe dair oluşturulan vizyona uygun hedefler saptayarak başarılarını izleme ve değerlendirme sürecidir. Bu işleyiş, “Strateji Geliştirme Başkanlığının 06.10.2022 tarihli ve E-66968699-10.06.01-60162336 sayılı yazısı (Genelge No. 2022/21).” temel alınarak hazırlık süreci, durum analizi, geleceğe bakış, amaç, hedef ve performans göstergesi ile stratejilerin belirlenmesi, izleme ve değerlendirme süreçlerinden oluşmaktadır.

İzmir İl Millî Eğitim Müdürlüğümüzün amaç ve hedeflerinin geliştirilebilmesi için sahip olunan kaynakların tespiti, güçlü ve zayıf taraflar ile kurumun kontrolü dışındaki olumlu ya da olumsuz gelişmelerin saptanması amacıyla mevcut durum analizi yapılmıştır.

KURUMSAL TARİHÇE

İzmir İl Millî Eğitim Müdürlüğü, tüm resmî kurumlarla birlikte Valilik Binası’nda hizmet vermekte iken, 1974 yılında çıkan bir yangın sonucunda Ülkü İlkokulu binasına taşınarak hizmetlerini 1976 yılına kadar bu binada sürdürmüş daha sonra Cezayir İş Hanı’ndaki Özel İdareye ait binada hizmet vermeye devam etmiştir. 1982 yılında İzmir Valiliği’nin 13 katlı yeni binasına taşınarak, 8-13 katları arasında hizmet vermiş, 2016 yılından itibaren de Konak Fevzipaşa Mahallesi’ndeki, daha önce Hisar Kız Anadolu İmam Hatip Lisesi ile Konak Anadolu İmam Hatip Lisesi olarak kullanılan binaya taşınmış ve hâlen bu binada hizmet vermektedir.

UYGULANMAKTA OLAN STRATEJİK PLANIN DEĞERLENDİRİLMESİ

İzmir İl Millî Eğitim Müdürlüğü 2019-2023 Stratejik Planı; Bakanlığımız Strateji Geliştirme Başkanlığınca yayımlanan 2018/16 Sayılı genelge ve eki Hazırlık Programı çerçevesinde Stratejik Plan Hazırlık Süreci, Durum Analizi, Geleceğe Yönelim olmak üzere üç ana başlıkta 7 amaç ve 22 hedeften oluşturulmuştur. Her yıl temmuz ayında izleme aralık ayında da izleme ve değerlendirme çalışmaları yapılmıştır.

2019-2023 Stratejik Plan Performans Göstergeleri Gerçekleşme Oranları;

Amaç 1 kapsamında 11 tane performans göstergesi bulunmaktadır. Bu göstergelerden 3 tanesinde % 0-25 aralığında; 1 tanesinde % 25-49,99 aralığında; 7 tanesinde ise %75-100 performans gösterildiği tespit edilmiştir.

Amaç 2 kapsamında 9 tane performans göstergesi bulunmaktadır. Bu göstergelerden 5 tanesinde % 0-25 aralığında; 4 tanesinde ise %75-100 aralığında performans gösterildiği tespit edilmiştir.

Amaç 3 kapsamında 11 tane performans göstergesi bulunmaktadır. Bu göstergelerden 1 tanesinde % 0-25 aralığında; 3 tanesinde % 25-49,99 aralığında; 2 tanesinde ise % 50-74,99 aralığında ; 3 tanesinde % 75-100 aralığında performans gösterildiği tespit edilmiştir.

Amaç 4 kapsamında 17 tane performans göstergesi bulunmaktadır. Bu göstergelerden 7 tanesinde % 0-25 aralığında; 1 tanesinde % 25-49,99 aralığında; 1 tanesinde ise % 50-74,99 aralığında ; 8 tanesinde % 75-100 aralığında performans gösterildiği tespit edilmiştir.

Amaç 5 kapsamında 8 tane performans göstergesi bulunmaktadır. Bu göstergelerden 1 tanesinde % 0-25 aralığında; 2 tanesinde ise % 50-74,99 aralığında; 5 tanesinde % 75-100 aralığında performans gösterildiği tespit edilmiştir.

Amaç 6 kapsamında 13 tane performans göstergesi bulunmaktadır. Bu göstergelerden 2 tanesinde % 0-25 aralığında; 1 tanesinde % 25-49,99 aralığında; 10 tanesinde % 75-100 aralığında performans gösterildiği tespit edilmiştir.

Amaç 7 kapsamında 7 tane performans göstergesi bulunmaktadır. Bu göstergelerden 1 tanesinde % 0-25 aralığında; 1 tanesinde % 50-74,99 aralığında; 5 tanesinde % 75-100 aralığında performans gösterildiği tespit edilmiştir.

	PG Sayısı	Oranı
%0 veya daha az gerçekleşme	29	38,16
%0 ve %49,99 arasında gerçekleşme	6	7,89
%50 ve %89,99 arasında gerçekleşme	8	10,53
%90 Üzerinde gerçekleşme	33	43,42

2019-2023 Stratejik Plan Hedef Gerçekleşme Oranları;

Amaç 1: Hedef 1.1- Hedef Gerçekleşmesi % 58,73,Hedef 1.2.- % 92,57,Hedef 1.3 %50,28
Amaç 2:Hedef 2.1- Hedef Gerçekleşmesi % 40,Hedef 2.2- %75,00,Hedef 2.3- % 100
Amaç 3:Hedef 3.1- Hedef Gerçekleşmesi % 52,75,Hedef 3.2- % 28,10,Hedef 3.3-%95,5
Amaç 4:Hedef 4.1- Hedef Gerçekleşmesi%79,97,Hedef 4.2-%53,94,Hedef 4.3- %75,00,Hedef 4.4- %52,46
Amaç 5:Hedef 5.1- Hedef Gerçekleşmesi %81,6,Hedef 5.2- %79,75, Hedef 5.3- % 66,57
Amaç 6:Hedef 6.1- Hedef Gerçekleşmesi % 86,67,Hedef 6.2- % 60,Hedef 6.3- % 100,Hedef 6.4- %50
Amaç 7:Hedef 7.1- Hedef Gerçekleşmesi% 75,Hedef 7.2- % 51,83 düzeyinde dir.

Elde edilen veriler doğrultusunda Stratejik Planımızın 2023 yılsonu gerçekleşme düzeyi %68,08 dir. Stratejik Planımızda yer alan 7 Amaçta da belirlenen hedeflere makul düzeyde ulaşılmış. Amaçlarımız kapsamında belirlenen 22 hedefimizden 4 hedefe ulaşılmış, 16 hedefe makul düzeyde ulaşılmış, 2 hedeften sapma görülmüştür.

Ulaşılmayan hedefler incelendiğinde, söz konusu hedeflerin stratejilerinin ve bu stratejiler altında belirlenen eylemlerin öğrenci, öğretmen ve diğer hizmet alanlara yönelik olarak yüz yüze yürütülmesi planlanan çalışmalar olduğu görülmektedir.

Yaşanan deprem sonrası ortaya çıkan yeni ihtiyaçlar sonucu, kaynakların kullanım önceliklerinin değişmiş olmasının da fiziki ortamlarla ilgili hedeflere ulaşma oranlarında olumsuz etkisinin olduğu tespit edilmiştir. Bakanlığımız ve hayırseverlerimizin destekleriyle yürütülmekte olan ve planlanan yeni okul/kurum inşaatları ile deprem güçlendirmeleri yapılan/yapılacak olan okul/kurumlarımızın tamamlanması ile plan dönemi sonuna kadar hedeflere ulaşılabilceği öngörülmekle birlikte yeni kaynak ihtiyacının doğacağı öngörülmektedir. Kaynak ihtiyacının karşılanabilmesi için hayırsever desteklerinin artırılmasına yönelik çalışmaların geliştirilerek sürdürülmesi önerilmektedir.

Tablo 2: 2019-2023 Stratejik Plan Hedef Gerçekleşme Oranları

Amaç 1			Amaç 2			Amaç 3			Amaç 4				Amaç 5			Amaç 6				Amaç 7	
Hedef 1.1	Hedef 1.2	Hedef 1.3	Hedef 2.1	Hedef 2.2	Hedef 2.3	Hedef 3.1	Hedef 3.2	Hedef 3.3	Hedef 4.1	Hedef 4.2	Hedef 4.4	Hedef 4.5	Hedef 5.1	Hedef 5.2	Hedef 5.3	Hedef 6.1	Hedef 6.2	Hedef 6.3	Hedef 6.4	Hedef 7.1	Hedef 7.2
%58,73	%92,57	%50,28	%40	%75	%100	%52,75	%28,10	%95,50	%79,97	%53,94	%75	%52,46	%81,60	%79,75	%66,57	%86,67	%60	%100	%50	%75	%51,83

MEVZUAT ANALİZİ

Müdürlüğümüz, 18.11.2012 tarih ve 28471 sayılı Resmi Gazetede yayımlanan (20 Ekim 2018 tarihli ve 30571 sayılı Resmi Gazetede yayımlanan değişiklik) Millî Eğitim Bakanlığı, İl ve İlçe Millî Eğitim Müdürlükleri Yönetmeliği doğrultusunda iş ve işlemlerine devam etmektedir.

İzmir Millî Eğitim Müdürlüğü'nün başlıca görev ve sorumlulukları şunlardır;

- Bakanlığın eğitim politikaları ve stratejik planlarını, mevzuat ve programlar doğrultusunda yönetmek, yönlendirmek, denetlemek ve koordine ederek etkin ve verimli bir şekilde yerine getirmek ve bu görevlerini il ve ilçe yöneticileri arasında yapacakları iş bölümü çerçevesinde yürütmek.
- Okul öncesi, ilk ve orta öğretim çağındaki öğrencileri bedenî, zihnî, ahlaki, manevî, sosyal ve kültürel nitelikler yönünden geliştiren ve insan haklarına dayalı toplum yapısının ve küresel düzeyde rekabet gücüne sahip ekonomik sistemin gerektirdiği bilgi ve becerilerle donatarak geleceğe hazırlamak; eğitim ve öğretim programlarını uygulamak, öğretmen ve öğrencilerin eğitim ve öğretim hizmetlerini bu çerçevede yürütmek ve denetlemek.
- Eğitime erişimi kolaylaştıran, her vatandaşın eğitim fırsat ve imkânlarından eşit derecede yararlanabilmesi- ni teminat altına alan politika ve stratejiler uygulamak, uygulanmasını izlemek ve koordine etmek.
- Tüm bireyleri beden, zihin, ahlak, ruh ve duygu bakımlarından dengeli ve sağlıklı şekilde gelişmiş bir kişiliğe ve karaktere, hür ve bilimsel düşünme gücüne, geniş bir dünya görüşüne sahip, insan haklarına saygılı, kişilik ve teşebbüse değer veren, topluma karşı sorumluluk duyan, yapıcı, yaratıcı ve verimli kişiler olarak yetiştirmek.
- Tüm bireylerin ilgi, istidat ve kabiliyetlerini geliştirerek gerekli bilgi, beceri, davranışlar ve birlikte iş görme alışkanlığı kazandırmak suretiyle hayata hazırlanmalarını ve onların, kendilerini mutlu kılacak ve toplumun mutluluğuna katkıda bulunacak bir meslek sahibi olmalarını sağlamak.
- Kız öğrencilerin, engellilerin ve toplumun özel ilgi bekleyen diğer kesimlerinin eğitime katılımını yaygınlaştıracak politika ve stratejiler uygulamak ve uygulanmasını koordine etmek.
- Özel yetenek sahibi kişilerin bu niteliklerini koruyucu ve geliştirici özel eğitim ve öğretim programlarını uygulamak ve uygulanmasını koordine etmek.
- Eğitim kurumları, yönetici, öğretmen ve çalışanlar için belirlenen performans ölçütlerinin uygulanmasını, öğretim materyallerinin kullanımını, eğitim öğretim programlarının uygulanmasını, öğretmen yeterliliklerini izlemek ve değerlendirilmesini sağlamak.
- Vatandaş odaklı yönetimin oluşturulması, idarenin geliştirilmesi, yönetim kalitesinin artırılması, hizmet standartlarının belirlenmesi, iş ve karar süreçlerinin oluşturulması, bürokrasi ve kırtasiyeciliğin azaltılmasını sağlayarak kamu kaynaklarını etkin yönetmek.
- Eğitim öğretim hizmetlerini sunarken; kalkınma planları ve programlarda yer alan politika ve hedefler doğrultusunda kamu kaynaklarının etkili, ekonomik, verimli bir şekilde kullanılmasını, hesap verebilirliği ve malî saydamlığı sağlamak.



- Her derece ve türdeki eğitim kurumlarına ait bina ve tesislerin, çevrenin ihtiyaçlarına ve uygulanacak programların özelliklerine göre yapılması ve donatılmasını sağlayarak eğitim araç ve gereçlerini, gelişen eğitim teknolojisine ve program ve metotlara uygun olarak ilgililerin yararlanmasına sunmak.
- Milli eğitim müdürlükleri; temel eğitim, ortaöğretim, mesleki ve teknik eğitim, din öğretimi, özel eğitim ve rehberlik, hayat boyu öğrenme, özel öğretim kurumları, bilgi işlem ve eğitim teknolojileri, ölçme, değerlendirme ve sınav, yükseköğretim ve yurt dışı eğitim, strateji geliştirme, inşaat ve emlak, insan kaynakları yönetimi ve destek hizmetlerini doğrudan milli eğitim müdürüne bağlı birimler/bürolar eliyle yürütürler.

ÜST POLİTİKA BELGELERİ ANALİZİ

İncelenen ve yasal dayanakta yer bulan üst politika belgeleri şunlardır;

- Kalkınma Planları
- Orta Vadeli Programlar
- Orta Vadeli Mali Planlar
- Cumhurbaşkanlığı Yıllık Programları
- Millî Eğitim Şûra Kararlar
- 12. Kalkınma Planı
- Millî Eğitim Bakanlığı 2024-2028 Stratejik Planı
- İzmir Büyükşehir Belediyesi Stratejik Planı
- İzmir Bölge Kalkınma Planı

FAALİYET ALANLARI İLE ÜRÜN VE HİZMETLER

İzmir İl Millî Eğitim müdürlüğü 2024–2028 Stratejik Plan hazırlık çalışmaları kapsamında kamu hizmet envanteri incelenerek Müdürlüğümüzün hizmet alanları şu şekilde gruplandırılmıştır:

Tablo 3: Faaliyet Alanları, Ürün ve Hizmetler

Eğitim - Öğretim
1) Eğitim öğretim programlarının uygulanmasını sağlamak, uygulama rehberleri hazırlamak,
2) Ders kitapları, öğretim materyalleri ve eğitim araç-gereçlerine ilişkin işlemleri yürütmek, etkin kullanımlarını sağlamak,
3) Eğitimde fırsat eşitliğini sağlamak,
4) Eğitime erişimi teşvik edecek ve artıracak çalışmalar yapmak,
5) Eğitim hizmetlerinin yürütülmesinde verimliliği sağlamak,
6) Eğitim kurumları ve öğrencilere yönelik araştırma geliştirme ve saha çalışmaları yapmak,
7) Eğitim moral ortamını, okul ve kurum kültürünü ve öğrenme süreçlerini geliştirmek,
8) Eğitime ilişkin projeler geliştirmek, uygulamak ve sonuçlarından yararlanmak,
9) Ulusal ve uluslararası araştırma ve projeleri takip etmek, sonuçlarından yararlanmak,
10) Kamu ve özel sektör eğitim paydaşlarıyla işbirliği içinde gerekli iş ve işlemleri yürütmek,
11) Eğitim hizmetlerinin geliştirilmesi amacıyla Bakanlığa tekliflerde bulunmak,
12) Etkili ve öğrenci merkezli eğitimi geliştirmek ve iyi uygulamaları teşvik etmek.

Eđitim kurumlarına yönelik grevler

- 1) Eđitim ortamlarının fiziki imkânlarını geliřtirmek,
- 2) Resmi eđitim kurumlarının aılması, kapatılması ve dnřtrlmesi iřlemlerini yrtmek,
- 3) đrencilere barınma hizmeti sunulan eđitim kurumlarında bu hizmeti yrtmek,
- 4) Eđitim kurumları arasında iřbirliđini sađlamak,
- 5) Eđitim kurumlarının idari kapasite ve ynetim kalitesinin geliřtirilmesini sađlamak,
- 6) Eđitim kurumlarının hizmet, verimlilik ve donatım standartlarını uygulamak, yerel ihtiyalara gre belirlenen çerevede standartlar geliřtirmek ve uygulamak,
- 7) Eđitim kurumlarındaki iyi uygulama rneklerini teřvik etmek, yaygınlařmasını sađlamak,
- 8) Eđitim kurumları arasındaki kalite ve sayısal farklılıkları giderecek tedbirler almak,
- 9) Kutlama veya anma gn ve haftalarının programlarını hazırlamak, uygulatmak,
- 10) đrenci velileri ve diđer tarafların eđitime desteklerini sađlayıcı faaliyetler yapmak,

đrencilere yönelik grevler

- 1) Rehberlik ve yneltme/ynlendirme alıřmalarını planlamak, yrtlmesini sađlamak,
- 2) đrencilerin eđitim kurumlarına aidiyet duygusunu geliřtirmeye yönelik alıřmalar yapmak, yaptırmak ve sonularını raporlařtırmak,
- 3) đrencilerin kayıt-kabul, nakil, kontenjan, dl, disiplin ve bařarı deđerlendirme iř ve iřlemlerinin yrtlmesini sađlamak,
- 4) đrencilerin yatılılık ve burslulukla ilgili iřlemlerini yrtmek,
- 5) đrencilerin ulusal ve uluslararası sosyal, kltrel, sportif ve izcilik etkinliklerine iliřkin iř ve iřlemlerini yrtmek,
- 6) đrencilerin okul bařarısını artıracak alıřmalar yapmak, yaptırmak,
- 7) đrencilerin eđitim sistemi dıřında bırakılmamasını sađlayacak tedbirleri almak,
- 8) Yurtdıřında eđitim alan đrencilerle ilgili iř ve iřlemleri yrtmek,
- 9) đrencilerin okul dıřı etkinliklerine iliřkin alıřmalar yapmak, yaptırmak,
- 10) Sporcu đrencilere yönelik hizmetleri planlamak, yrtlmesini sađlamak.

Hukuk hizmetleri

- a) Malî, hukukî ve fikrî haklar konusundaki uyuşmazlıklara ilişkin iş ve işlemleri yürütmek,
- b) Adlî ve idarî davalar ile tahkim yargılaması ve icra işlemlerinde Valiliği veya Kaymakamlığı temsil,
- c) Dava ve icra işlemlerini yürütmek, anlaşmazlıkları önleyici hukuki tedbirleri almak,
- ç) Hizmet satın alma yoluyla yaptırılan dava ve icra takiplerini izlemek ve denetlemek,
- d) Soruşturma ve inceleme raporlarına ilişkin iş ve işlemleri yürütmek,
- e) Disiplin kuruluna girecek dosyaların iş ve işlemlerini yapmak,
- f) Adlî ve idarî makamlardan gelen ön inceleme iş ve işlemlerini yürütmek,
- g) İdarî, adlî ve icra davalarıyla ilgili yazışmaları yapmak,
- ğ) İdarî ve adlî itirazlar ile ilgili iş ve işlemleri yürütmek,
- h) Mevzuatı takip etmek, uygulanmasını gözetmek,
- ı) Mevzuat ve hukuki konularda birimlere görüş bildirmek

Yönetim ve denetim

- Eğitim ve öğretime yönelik politikaların uygulanması
- İstatistikî verilerin toplanması, analizi ve yayınlanması
- Stratejik plan ve performans programının hazırlanması, uygulanması izlenip değerlendirilmesi ve faaliyet raporunun hazırlanması
- Müdürlük bütçesine ilişkin iş ve işlemleri yürütülmesi
- Yatırım programlarının uygulanması
- İzleme ve değerlendirme faaliyetlerinin yürütülmesi
- Rehberlik, denetim, inceleme ve soruşturma faaliyetlerinin yürütülmesi
- Her kademedeki öğrencilere yönelik dernek ve vakıflar ile gerçek ve diğer tüzel kişilerce açılacak veya işletilecek yurt, pansiyon ve benzeri kurumların açılması, devri, nakli ve kapatılmasıyla ilgili esasların belirlenmesi ve denetimi

İnsan Kaynakları Yönetimi

- a) İnsan kaynaklarıyla ilgili kısa, orta ve uzun vadeli planlamalar yapmak,
- b) Norm kadro iş ve işlemlerini yürütmek,
- c) İl/ilçe özlük dosyalarının muhafazasını sağlamak,
- ç) Özlük ve emeklilik iş ve işlemlerini yürütmek,
- d) Disiplin ve ödül işlemlerinin uygulamalarını yapmak,
- e) Güvenlik soruşturması ve arşiv araştırması işlemlerini yürütmek,
- f) Yöneticilik formasyonunun gelişmesini sağlayıcı faaliyetler yürütmek,
- g) Personelin eğitimlerine ilişkin iş ve işlemleri yapmak,
- ğ) Aday öğretmenlerin uyum ve adaylık eğitimi programlarını uygulamak,
- h) Öğretmen yeterliliği ve iş başarımı düzeyini iyileştirici hizmet içi eğitimler yapmak,
- ı) Öğretmen yeterliliklerine ilişkin Bakanlığa geri bildirim ve önerilerde bulunmak,
- i) Öğretmenlerin hizmet içi eğitimlerine yönelik ulusal ve uluslararası gelişmeleri izlemek,
- j) Öğretmenlerin meslekî gelişimiyle ilgili araştırma ve projeler yapmak ve uygulamak,
- k) Öğretmenlerin meslekî gelişimine yönelik yerel düzeyde etkinlikler düzenlemek,
- l) Yöneticilerin, öğretmenlerin ve diğer personelin atama, yer değiştirme, askerlik, alan değişikliği ve benzeri iş ve işlemlerini yapmak,
- m) Personelin pasaport ve yurt dışı iş ve işlemlerini yürütmek,
- n) Sendika ve konfederasyonların il temsilcilikleriyle iletişim sağlamak,

Destek Hizmetleri

- a) Yayın faaliyetlerini yürütmek,
- b) Ders araç ve gereçleri ile donatım ihtiyaçlarını temin etmek,
- c) Ücretsiz Ders Kitabı Temini Projesini yürütmek,

- ç) Taşınır ve taşınmazlara ilişkin iş ve işlemleri yürütmek,
- d) Depo iş ve işlemlerini yürütmek,
- e) Lojmanlar ile ilgili iş ve işlemleri yürütmek,
- f) Yemekhane iş ve işlemlerini yürütmek,
- g) Öğretmenevleri ve sosyal tesislerle ilgili iş ve işlemleri yürütmek,
- ğ) Döner sermaye iş ve işlemlerini yürütmek,
- h) Temizlik, güvenlik, ısınma, aydınlatma, onarım ve taşıma gibi işlemleri yürütmek,
- ı) Satın alma iş ve işlemlerini yürütmek,
- i) Tahakkuk işlemlerine esas olan onayları almak ve ilgili diğer işlemleri yürütmek,
- j) Genel evrak ve arşiv hizmetlerini yürütmek

Özel eğitim ve rehberlik hizmetleri

- a) Bakanlık tarafından oluşturulan özel eğitim ve rehberlik politikalarını uygulamak,
- b) Resmi eğitim kurumlarınca yürütülen özel eğitimin yaygınlaşmasını ve gelişmesini sağlayıcı çalışmalar
- c) Özel eğitim programlarının uygulanma süreçlerini izlemek ve değerlendirmek,
- ç) Bilim sanat merkezleriyle ilgili iş ve işlemleri yürütmek,
- d) Rehberlik ve araştırma merkezlerinin nitelikli hizmet vermesini sağlamak,
- e) Rehberlik ve araştırma merkezlerinin ölçme araçlarını sağlamak,
- f) Mobil rehberlik hizmetlerinin uygulanmasını sağlamak,
- g) Madde bağımlılığı, şiddet ve benzeri konularda toplum temelli destek sağlamak,
- ğ) Engelli öğrencilerin eğitim hizmetleri ile ilgili çalışmalar yapmak,
- h) Rehberlik ve kaynaştırma uygulamalarının yürütülmesini sağlamak,
- ı) Rehberlik servislerinin kurulmasına ve etkin çalışmasına yönelik tedbirler almak,
- i) Özel yetenekli bireylerin tespit edilmesini ve özel eğitime erişimlerini sağlamak,
- j) Özel yetenekli bireylerin eğitici eğitimlerini planlamak ve uygulamak,
- k) Özel yetenekli birey eğitimine ilişkin araştırma, geliştirme ve planlama çalışmaları yapmak.

Hayat boyu öğrenme hizmetleri

- a) Örgün eğitim alamayan bireylerin bilgi ve becerilerini geliştirici tedbirler almak,
- b) Hayat boyu öğrenmenin imkân, fırsat, kapsam ve yöntemlerini geliştirmek,
- c) Yetişkinlere yönelik yaygın meslekî eğitim verilmesini sağlamak,
- ç) Öğrenme fırsat ve imkânlarını destekleyici çalışmalar yapmak,
- d) Beceri ve hobi kursları ile kültürel faaliyetlerle ilgili iş ve işlemleri yürütmek,
- e) Çocuk, genç ve aileler ile ilgili eğitim ve sosyo-kültürel etkinlikler yapmak,
- f) Açık öğretim sistemi ile ilgili uygulamaları yürütmek,
- g) Edinilen bilgilerin denklığıne ilişkin iş ve işlemleri yürütmek,
- ğ) Mesleki Yeterlilik Kurumuyla ilgili iş ve işlemleri yürütmek.

Özel öğretim kurumları hizmetleri

- a) Özel öğretim kurumlarıyla ilgili Bakanlık politika ve stratejilerini uygulamak,
- b) Özel öğretim kurumlarınca yürütülen özel eğitimin gelişmesini sağlayıcı çalışmalar yapmak,
- c) Engellilerin özel eğitim giderleriyle ilgili iş ve işlemleri yürütmek,
- ç) 8/2/2007 tarihli ve 5580 sayılı Özel Öğretim Kurumları Kanunu kapsamında yer alan kurumların açılış, kapanış, devir, nakil ve diğer iş ve işlemlerini yürütmek,
- d) Özel yurtlara ilişkin iş ve işlemleri yürütmek,
- e) Özel öğretim kurumlarındaki öğrencilerin sınav, ücret, burs, diploma, disiplin ve benzeri iş ve işlemlerini yürütmek,
- f) Azınlık okulları, yabancı okullar ve milletlerarası okullara ilişkin iş ve işlemleri yürütmek,
- g) Özel okulların arsa tahsisi ile teşvik ve vergi muafiyetiyle ilgili iş ve işlemlerini yürütmek,
- ğ) Kursiyerlerin sınav, ücret, sertifika ve benzeri iş ve işlemlerini yürütmek,
- h) Özel öğretim kurumlarını ve özel yurtları denetlemek, sonuçları raporlamak ve değerlendirmek,
- ı) Özel öğretim kurumlarında öğretim materyallerinin kullanımıyla ilgili süreçleri izlemek, değerlendirmek
- i) Özel eğitim ve özel öğretim süreçlerini izlemek ve değerlendirmek,
- j) Öğrencilerin daha fazla başarı sağlamalarına ilişkin faaliyetler yürütmek.

Bilgi işlem ve eğitim teknolojileri hizmetleri

- a) Ölçme ve değerlendirme iş ve işlemlerini birimlerle işbirliği içerisinde yürütmek,
- b) Sınavların uygulanması ile ilgili organizasyonu yapmak ve sınav güvenliğini sağlamak,
- c) Sınav komisyonunun sekretarya hizmetlerini yürütmek,
- ç) Öğretim programlarını teknik yönden izlemek ve sonuçlarını değerlendirmek,
- d) Eğitim faaliyetlerinin iyileştirilmesine yönelik teknik çözümlere ve yerel ihtiyaçlara dayalı uygulama projeleri geliştirmek ve yürütmek,
- e) Yenilikçi eğitim ve teknoloji destekli eğitim uygulamaları için yenilikçi çözümler hedefleyen proje ve araştırmalarda birimlere ve resmi ve özel kurumlara ilişkin iş ve işlemleri yürütmek,
- f) İlgili birimler ile işbirliği içinde proje ve araştırma sonuçlarının yeni uygulamalara yön vererek sürdürülebilir iş süreçlerine dönüşümünü sağlamak,
- g) Eğitim araç ve ortam standartlarının uygunluk testlerine ilişkin iş ve işlemleri yürütmek,
- ğ) Uzaktan eğitim ile ilgili iş ve işlemleri yürütmek,
- h) Eğitim bilişim ağını işletmek ve geliştirmek, erişim ve paylaşım yetkilerini yönetmek,
- ı) Tedarikçilerin eğitim materyalleri ve e-içerik projelerini incelemek ve değerlendirmek,
- i) Eğitim teknolojileriyle ilgili bütçe ve yatırım planlamalarını yapmak,
- j) Bilişime ilişkin Bakanlık ve diğer birim projelerine ilişkin iş ve işlemleri yürütmek,
- k) Kamu bilişim standartlarına uygun çözümler üretmek,
- l) Haberleşme, veri ve bilgi güvenliğini sağlamak,
- m) Eğitim bilişim ağının kullanımının yaygınlaştırılmasını sağlamak,
- n) Bilişim hizmetlerine ve internet sayfalarına ilişkin iş ve işlemleri yürütmek,
- o) Elektronik imza ve elektronik belge uygulamalarına ilişkin iş ve işlemleri yürütmek,
- ö) Bilgi işlem ve otomasyon ihtiyacının karşılanmasına destek sağlamak ve işletimini yapmak,
- p) İstatistikî verilerin saklanmasına ilişkin teknik iş ve işlemleri yürütmek,
- r) Çağrı sistemleri kurulmasına ve işletilmesine ilişkin iş ve işlemleri yürütmek.

Strateji geliştirme hizmetleri

- a) İl/ilçe düzeyinde iş takvimini hazırlamak,
- b) İl/ilçe stratejik planlarını hazırlamak, geliştirmek ve uygulanmasını sağlamak,
- c) Hükümet programlarına dayalı eylem planı ile ilgili işleri yürütmek,
- ç) Kalkınma planları ve yılı programları ile ilgili işlemleri yürütmek,
- d) Faaliyetlerin stratejik plan, bütçe ve performans programına uygunluğunu sağlamak,
- e) Hizmetlerin etkililiği ile vatandaş ve çalışan memnuniyetine ilişkin çalışmalar yapmak,
- f) Bütçe ile ilgili iş ve işlemleri yürütmek,
- g) Ayrıntılı harcama programını hazırlamak,
- ğ) Nakit ödemelerin planlamasını yapmak, ödemeleri izlemek,
- h) Malî durum ve beklentiler raporunu hazırlamak,
- ı) Kamu zararı ile ilgili iş ve işlemleri yürütmek,
- i) Yatırımlarla ilgili ihtiyaç analizlerini yapmak, verileri hazırlamak,
- j) Performans programıyla ilgili iş ve işlemleri yürütmek,
- k) Okul aile birlikleri ile ilgili iş ve işlemleri yürütmek,
- l) Eğitim kurumu bina veya eklentileri ile derslik ihtiyaçlarını tespit etmek,
- m) İstatistikî verileri ilgili birimlerle işbirliği içinde ulusal ve uluslararası standartlara uygun ve eksiksiz toplamak, güncelleştirmek, analiz etmek ve yayınlamak,
- n) Eğitim kurumları, yönetici, öğretmen ve çalışanlar için belirlenen performans ölçütlerinin uygulanmasını izlemek, yerel ihtiyaçlara göre performans ölçütleri geliştirmek ve uygulamak,
- o) İlgili birimlerle koordinasyon sağlayarak vatandaş odaklı yönetimin oluşturulması, idarenin geliştirilmesi, yönetim kalitesinin artırılması, hizmet standartlarının belirlenmesi, iş ve karar süreçlerinin oluşturulması ile bürokrasi ve kırtasiyeciliğin azaltılmasına ilişkin araştırma geliştirme faaliyetleri yürütmek,
- ö) Eğitime ilişkin araştırma, geliştirme, stratejik planlama ve kalite geliştirme faaliyetleri yürütmek,
- p) Eğitime ilişkin projeler hazırlamak, uygulamak,
- r) İlçe millî eğitim müdürlükleri ile eğitim kurumlarının proje hazırlama ve yürütmekapasitesini geliştirici çalışmalar yapmak,

Destek Hizmetleri

- a) Yayın faaliyetlerini yürütmek,
- b) Ders araç ve gereçleri ile donatım ihtiyaçlarını temin etmek,
- c) Ücretsiz Ders Kitabı Temini Projesini yürütmek,
- ç) Taşınır ve taşınmazlara ilişkin iş ve işlemleri yürütmek,
- d) Depo iş ve işlemlerini yürütmek,
- e) Lojmanlar ile ilgili iş ve işlemleri yürütmek,
- f) Yemekhane iş ve işlemlerini yürütmek,
- g) Öğretmenevleri ve sosyal tesislerle ilgili iş ve işlemleri yürütmek,
- ğ) Döner sermaye iş ve işlemlerini yürütmek,
- h) Temizlik, güvenlik, ısınma, aydınlatma, onarım ve taşıma gibi işlemleri yürütmek,
- ı) Satın alma iş ve işlemlerini yürütmek,
- i) Tahakkuk işlemlerine esas olan onayları almak ve ilgili diğer işlemleri yürütmek,
- j) Genel evrak ve arşiv hizmetlerini yürütmek.

İnşaat ve emlak hizmetleri

- a) Yapım programları ile ilgili iş ve işlemleri yürütmek,
- b) Eğitim kurumu bina veya eklentileri ile derslik ihtiyaçlarını önceliklere göre karşılamak,
- c) Onaylanan yapım programlarının ve ek programların uygulanmasına ilişkin iş ve işlemleri yürütmek,
- ç) Halk katkısı ile yapılacak eğitim yapılarına ilişkin iş ve işlemlere ilişkin iş ve işlemleri yürütmek,
- d) Yatırım programı yapı yatırımlarının ihale öncesi hazırlıklarına ilişkin iş ve işlemleri yürütmek,
- e) İhale edilen yatırımları izlemek, planlanan süre içerisinde hizmete sunulmalarını sağlamak,
- f) Onarımlara ilişkin iş ve işlemleri yürütmek,
- g) Yapılan ihalelere ait projelerin ödeneğe esas dosyalarının hazırlanmasına ilişkin iş ve işlemleri yürütmek,

- ğ) Projelere göre idarî ve teknik ihale şartnamelerinin hazırlanmasına ilişkin iş ve işlemleri yürütmek,
- h) Hak edişlere ilişkin iş ve işlemleri yürütmek,
- i) Eğitim kurumlarının Toplu Konut İdaresi Başkanlığı veya inşaat işleri ile ilgili diğer kamu kurum ve kuruluşlarına yaptırılmasına ilişkin iş ve işlemleri yürütmek,
- i) Yapıların mimarî ve mühendislik projelerinin yapılmasına ilişkin iş ve işlemleri yürütmek,
- j) Özel projeleri incelemek ve görüş bildirmek,
- k) Hazine mülkiyetinde olanlar dâhil, her türlü okul ve bina kiralamalarına ilişkin iş ve işlemleri yürütmek,
- l) Bakanlık binalarının eğitim kurumu olarak kiralanmasına ilişkin iş ve işlemleri yürütmek,
- m) Kamu kuruluşlarına tahsisli taşınmazların tahsisi veya devri işlemlerine ilişkin iş ve işlemleri yürütmek,
- n) Eğitim kurumlarının kamu-özel ortaklığı modeliyle yapımına ilişkin iş ve işlemleri yürütmek,
- o) Bakanlıkça yapımına karar verilen eğitim öğretim tesislerinin belirli süre ve bedel üzerinden kiralama karşılığı yaptırılmasıyla ilgili işlemlere ilişkin iş ve işlemleri yürütmek,
- ö) Eğitim kurumlarındaki eğitim öğretim hizmet alanları dışındaki hizmet ve alanların işletme devri karşılığında eğitim öğretim tesislerinin sözleşme ile gerçek veya özel hukuk tüzel kişilerine yeniletilmesi veya yeniden yaptırılmasına ilişkin iş ve işlemleri yürütmek,
- p) Eğitim kurumlarının depreme karşı tahkiklerini yapmak ve yaptırmak, güçlendirilecek eğitim kurumlarını tespit etmek ve Bakanlığa bildirmek,
- r) Taşınabilir okulların yaptırılmasına ilişkin iş ve işlemleri yürütmek,
- s) Eğitim kurumlarına ilişkin kamulaştırma iş ve işlemlerinin yürütülmesine ilişkin iş ve işlemleri yürütmek,
- ş) Bakanlığa gerektiğinde kamulaştırma teklifi sunmak

PAYDAŞ ANALİZİ

Stratejik Planlama, bir kurumda görev alan her kademedeki kişinin katılımını ve kurum yöneticisinin tam desteğini içeren sonuç almaya yönelik çabaların bütünüdür. Bu anlamda paydaşların ihtiyaç ve beklentileri, paydaşlar ve politika yapıcılarının kurumun misyonu, hedefleri ve performans ölçümünün belirlenmesinde aktif rol oynamasını ifade eder.

Bu kapsamda 2024-2028 yıllarını kapsayacak İzmir İl Millî Eğitim Müdürlüğü'nün Stratejik Planı'nın hazırlanma sürecinde, Millî Eğitim Müdürlüğü teşkilat yapısı, ilgili mevzuatı, hizmet envanteri ve faaliyet alanları analiz edilerek iç ve dış paydaşlar belirlenmiştir. Etki/önem matrisi kullanılarak paydaşlar önceliklendirilmiş ve nihai paydaş listesi oluşturulmuştur. Bu kapsamda, durum analizi çalışmalarında katılımı sağlamak ve geniş kitlelere ulaşmak üzere iç ve dış paydaşlara yönelik anketler geliştirilmiştir. Anketlere verilen cevapların analiz bulguları raporlaştırılmıştır. İç ve dış paydaş anketlerinden elde edilen bulgulardan; durum analizi aşamasında GZFT ve PESTLE analizlerinde, geleceğe yönelim aşamasında da sorun alanları, hedef ve stratejiler, riskler, tespitler, ihtiyaçların belirlenmesi sürecinde faydalanılmıştır. İç Paydaşlara uygulanan anket sorularının seçenekleri ve puan karşılıkları; Çok İyi /5, İyi/ 4, Orta/3, Zayıf /2 Çok Zayıf / 1 şeklinde değerlendirilmiştir.

- Çalışanlara Sağlanan Tesis ve Hizmetler
- Eğitim ve Geliştirme
- Tanıma ve Ödüllendirme
- Katılım

Tablo 4: Paydaş Anketini Yanıtlayan Katılımcıların Görevli Oldukları Kurumlara Göre Dağılımları

	Görev Yapılan Kurum/Kuruluş	Sayı	Yüzde
1	Kamu Kurum ve Kuruluşu (MEB Dışı)	83	2,09
2	Üniversite	86	2,17
3	Özel Sektör (Özel Okullar Hariç)	48	1,21
4	İl/İlçe Millî Eğitim Müdürlüğü	282	7,11
5	MEB Resmi Okul ve Kurumları	3327	83,87
6	MEB Özel Okul ve Kurumları	67	1,69
7	Sivil Toplum Kuruluşu	9	0,23
8	Diğer	65	1,64
	Toplam	3967	100,00

Tablo 5: Paydaş memnuniyet anketi

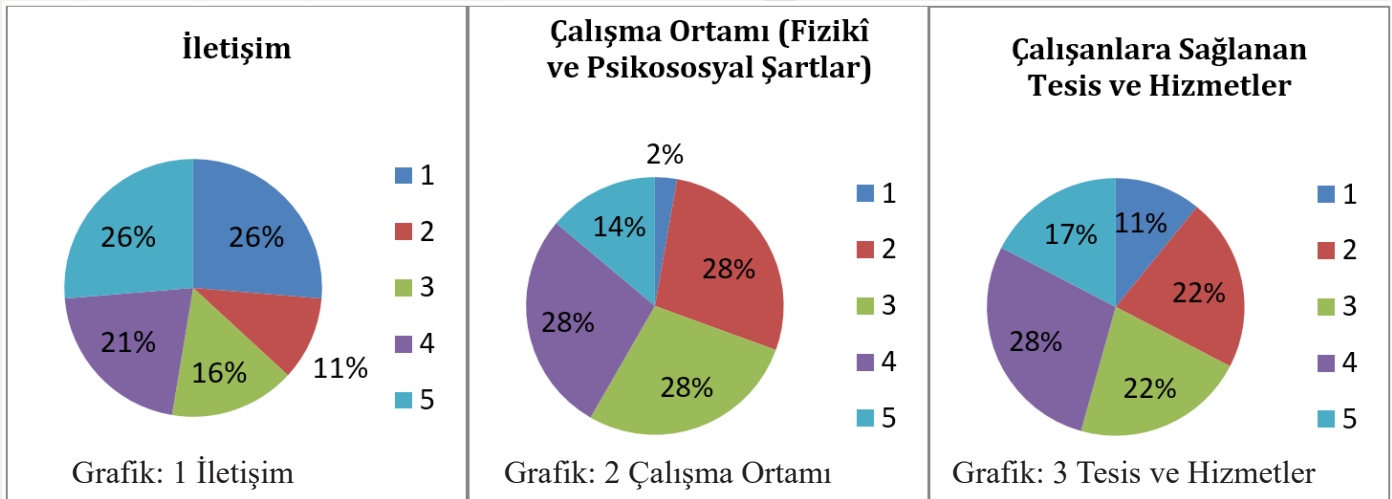

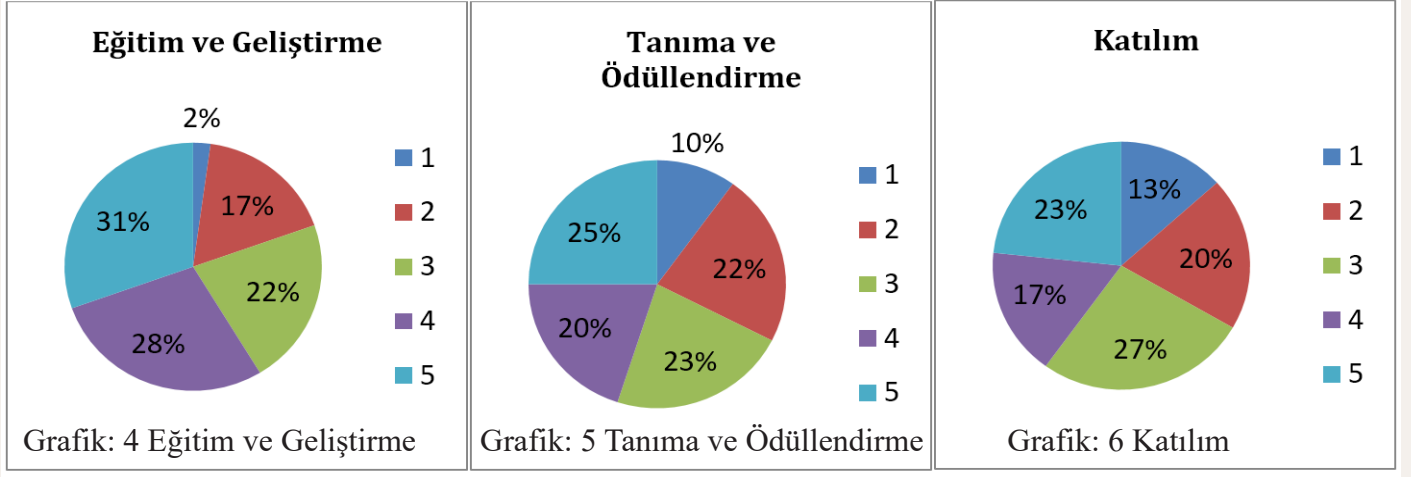

İç Paydaş Anketine 3967 kişi katılmıştır. Bu grafiklere göre paydaş anketinde katılım ve çalışma ortamı (Fizikî ve Psikososyal şartlar) konularında 2024-2028 Stratejik Planında öncelik verilmesi gerektiği değerlendirilmiştir.

İzmir İl Millî Eğitim Müdürlüğü 2024-2028 Stratejik Planı nihaî halini alana kadar iç ve dış paydaşların görüş ve önerileri konularında çalışmalar devam edecektir.

KURULUŞ İÇİ ANALİZ

Kurum Kültürü Analizi

Müdürlüğümüzün 2024-2028 Stratejik Plan hazırlık çalışmaları kapsamında, kurum çalışanlarına 25 sorudan oluşan “Kurumsal Aidiyet Ölçeği” anketi uygulanmıştır. Anket sorularına verilen cevaplar değerlendirilmiş ve aşağıda sıralanan başlıklarda özetlenmiştir.

Demografik göstergelere ilişkin veriler:

Ankete katılan Müdürlüğümüz çalışanlarının %47,5 i kadın %52,5 i ise erkektir. Anket katılımcılarının Müdürlüğümüzde çalışma süreleri ve eğitim durumları incelendiğinde; % 41,2 sinin 15 yıl ve üzeri hizmeti olduğu, % 65,8 inin de lisans mezunu olduğu görülmektedir.

Anket katılımcılarına göre kurumun güçlü olduğu alanlar :

- Yöneticilerin katılımcılığı
- 1 desteklemeleri
- İnovatif yönetim anlayışı
- Bilgi paylaşımı, yardımlaşma ve işbirliği
- Birimler arası koordinasyon
- Çalışanların mesleki açıdan güçlendirilmesi
- Kurumsal vizyonun varlığı

Anket katılımcılarına göre kurumun geliştirilmeye açık alanları :

- İnformal iletişim (sosyal alan)
- Kurum içi iletişim (hiyerarşi)
- Takım çalışmasına yatkınlık
- Karar alma süreçlerine etkin katılım
- Kurumsal vizyonun sahiplenilmesi

Teşkilat yapısı

İzmir İl Millî Eğitim Müdürlüğü teşkilat yapısı 20 Ekim 2018 tarihli ve 652 sayılı Millî Eğitim Bakanlığının Teşkilât ve Görevleri Hakkında Kanun Hükmünde Kararname hükümlerine dayanılarak 18.11.2012 tarih ve 30571 sayılı Resmî Gazetede yayımlanan Millî Eğitim Bakanlığı İl ve İlçe Millî Eğitim Müdürlükleri Yönetmeliği esaslarına göre belirlenmektedir.

Şekil 2: Millî Eğitim Müdürlüğü Teşkilat Şeması

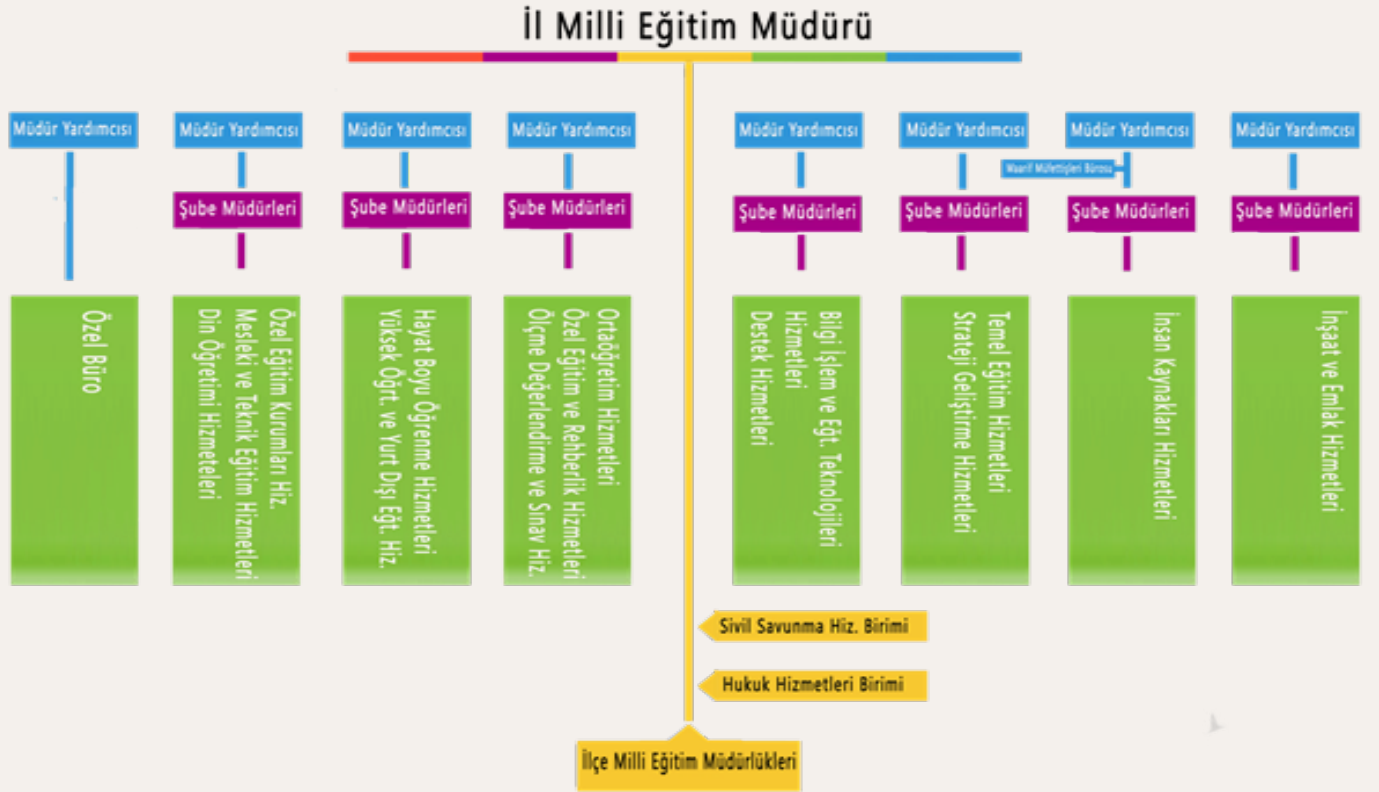

İnsan Kaynakları Bilgileri

Tablo 6: Müdür Yardımcısı ve Şube Müdürleri mevcut bilgileri

İL MİLLÎ EĞİTİM MÜDÜR YARDIMCISI		
NORM	MEVCUT	İHTİYAÇ
8	8	0

İL MİLLÎ EĞİTİM ŞUBE MÜDÜRÜ		
NORM	MEVCUT	İHTİYAÇ
19	19	0

Tablo 7: Personel Norm Bilgileri

ÜNVANI	NORM	MEVCUT	İHTİYAÇ
ŞEF	393	321	72
MEMUR	610	450	160
VHKİ	898	666	232
BİLGİSAYAR İŞLETMENİ	102	80	22
ŞOFÖR	89	45	44
AMBAR MEMURU	19	1	18
ARAŞTIRMACI	17	8	0
UZMAN (ÖZELLEŞTİRME)	4	4	0
SAYMAN	47	24	23
MÜHENDİS/MİMAR	25	17	8
TEKNİKER	22	21	1
TEKNİSYEN	206	149	57
PROGRAMCI	19	18	1
HEMŞİRE	33	24	9
FİZYOTERAPİST	12	11	1
HİZMETLİ	1490	985	505
AŞÇI	137	138	0
AVUKAT	20	21	0
Toplam:	4143	2983	1153

Tablo 8: Öğretmen, Öğrenci, Derslik ve Okul Sayısı (İl Geneli Resmî) (2022-2023 Öğretim Yılı)

Okul Türü	Bağımsız+Bünye Toplamı					Okul Sayısı	Öğrenci Sayısı	Öğretmen Sayısı	Derslik Sayısı	Şube Sayısı	Okul Sayısı	Öğrenci Sayısı	Öğretmen Sayısı	Derslik Sayısı	Şube Sayısı	Öğretmen Başına Düşen Öğrenci Sayısı	Derslik Başına Düşen Öğrenci Sayısı	Şube Başına Düşen Öğrenci Sayısı
	Okul Sayısı	Öğrenci Sayısı	Öğretmen Sayısı	Derslik Sayısı	Şube Sayısı													
	Bağımsız	Bünyede																
Okul Öncesi	872	57.244	2.959	1.543	2.812	271	35.292	1.800	461	1.616	601	21.952	1.159	1.082	1.196	19	37	20
İlkokul	690	218.516	10.620	7.479	9.799	690	218.516	10.620	7.479	9.799	0	0	0	0	0	21	29	22
<i>Ortaokul Toplamı</i>	541	201.545	13.841	6.053	8.741	510	197.558	13.841	6.053	8.523	31	3.987	0	0	218	15	33	23
Ortaokul	471	190.095	13.126	5.627	8.098	471	190.095	13.126	5.627	8.098	0	0	0	0	0	14	34	23
Din Öğretimi (İmam Hatip Ortaokulları)	70	11.450	715	426	643	39	7.463	715	426	425	31	3.987	0	0	218	16	27	18
<i>Ortaöğretim Toplamı</i>	365	159.120	14.795	6.691	6.799	365	159.120	14.795	6.691	6.799	0	0	0	0	0	11	24	23
Genel Lise	149	91.525	6.411	3.135	3.257	149	91.525	6.411	3.135	3.257	0	0	0	0	0	14	29	28
Mesl.veTek.Lise	167	59.570	7.168	2.734	3.075	167	59.570	7.168	2.734	3.075	0	0	0	0	0	8	22	19
Din Öğretimi (İmam Hatip-And İmam Hatip Liseleri)	49	8.025	1.216	822	467	49	8.025	1.216	822	467	0	0	0	0	0	7	10	17
GENEL TOPLAM	2.468	636.425	42.215	21.766	28.151	1.836	610.486	41.056	20.684	26.737	632	25.939	1.159	1.082	1.414	15	29	23

Tablo 9: Okul/Öğrenci verileri (İl Geneli Özel) (2022-2023 Öğretim Yılı)

Okul Türü	Bağımsız+Bünye Toplamı					Okul Sayısı	Öğrenci Sayısı	Öğretmen Sayısı	Derslik Sayısı	Şube Sayısı	Okul Sayısı	Öğrenci Sayısı	Öğretmen Sayısı	Derslik Sayısı	Şube Sayısı	Öğretmen Başına Düşen Öğrenci Sayısı	Derslik Başına Düşen Öğrenci Sayısı	Şube Başına Düşen Öğrenci Sayısı
	Okul Sayısı	Öğrenci Sayısı	Öğretmen Sayısı	Derslik Sayısı	Şube Sayısı													
	Bağımsız	Bünyede																
Okul Öncesi	492	23.290	1.873	2.342	1.802	401	19.236	1.592	2.015	1.522	91	4.054	281	327	280	12	10	13
İlkokul	137	23.070	2.550	1.930	1.261	137	23.070	2.550	1.930	1.261	0	0	0	0	0	9	12	18
<i>Ortaokul Toplamı</i>	144	24.464	3.013	1.730	1.397	144	24.464	3.013	1.730	1.397	0	0	0	0	0	8	14	18
Ortaokul	144	24.464	3.013	1.730	1.397	144	24.464	3.013	1.730	1.397	0	0	0	0	0	8	14	18
Din Öğretimi (İmam Hatip Ortaokulları)	0	0	0	0	0	0	0	0	0	0	0	0	0	0	0	0	0	0
<i>Ortaöğretim Toplamı</i>	197	28.794	4.519	2.596	1.752	197	28.794	4.519	2.596	1.752	0	0	0	0	0	6	11	16
Genel Lise	183	24.316	4.149	2.190	1.507	183	24.316	4.149	2.190	1.507	0	0	0	0	0	6	11	16
Mesl.veTek.Lise	14	4.478	370	406	245	14	4.478	370	406	245	0	0	0	0	0	12	11	18
Din Öğretimi (İmam Hatip-And İmam Hatip Liseleri)	0	0	0	0	0	0	0	0	0	0	0	0	0	0	0	0	0	0
GENEL TOPLAM	970	99.618	11.955	8.598	6.212	879	95.564	11.674	8.271	5.932	91	4.054	281	327	280	8	12	16

TEKNOLOJİK KAYNAKLAR

Müdürlüğümüz hizmetlerinin yararlanıcılara daha hızlı ve etkili şekilde sunulması için güncel teknolojik araçlar etkin bir biçimde kullanılmaktadır. Bu kapsamda Bakanlığımız tarafından modüler bir yapıda kurulanarak hizmete sunulan Millî Eğitim Bakanlığı Bilgi İşlem Sistemi (MEBBİS) ile kurumsal ve bireysel iş ve işlemlerin büyük bölümü yürütülmektedir.

MEBBİS aracılığıyla; Devlet Kurumları, Yatırım İşlemleri, Meis, E-Alacak, E-Burs, Tefbis, Kitap Seçim, E-Soruşturma, Sınav İşlemleri, Sosyal Tesis, E-Mezun, Özel MTSK, Özel Öğretim Kurumları, Engelli Birey, Ram, Mal, Hizmet ve Yapım Harcamaları, Özlük, Halk Eğitim, Açık Öğretim Kurumları, gibi toplam sayısı 80'i geçen ve ihtiyaçlara göre sürekli yenileriyle desteklenen modüller aracılığıyla çalışmalar yürütülmektedir.

Öğrenci ile ilgili tüm iş ve işlemler, kodlaması ve teknik alt yapısı bakanlığımız bilgi işlem personeli tarafından oluşturulan E-Okul sistemi üzerinden yürütülmektedir.

Sürücü Belgesi, Çıraklık Belgesi ve Amatör Telsizcilik Belgesi alımları için düzenlenen yazılı sınavlar, 2018 yılı Mayıs ayında ilimiz merkezinde aktif kullanıma açılan E-Sınav Merkezleri aracılığıyla elektronik ortamda yapılmaktadır. Müdürlüğümüze ait resmi yazışmalar, elektronik ortamda Doküman Yönetim Sistemi (DYS) üzerinden yapılmaktadır.

Müdürlüğümüz ve bağlı tüm kurumlar arasındaki e-posta yazışmaları, bakanlığımız tarafından sunulan resmi e-posta servisi aracılığıyla yürütülmektedir.

Yine müdürlüğümüz ve bağlı tüm kurumlarımıza ait web siteleri bakanlığımız sunucularında barındırılmaktadır.

Tablo 10: Teknolojik Malzeme Bilgileri

Sıra	Malzeme Cinsi	Adedi
1	Tümleşik Bilgisayar	322
2	Dizüstü Bilgisayar	189
3	Fotoğraf Makinaları	4
4	Kule Sunucular	1
5	Masaüstü Bilgisayar	205
6	Tablet Bilgisayar	32
7	Çok Fonksiyonlu Yazıcı	32
8	Diğer Teksir ve Çoğaltma Makinesi	1
9	Lazer Yazıcı	116
10	Tarayıcılar	18
11	Yazıcı Lazer Renkli	2

12	Kimlik Kartı Basma Makinası	1
13	Yedekleme Cihazları	14
14	Fotokopi Makineleri	61
15	Cep Telefonları	2
16	Fax Cihazları	1
17	İP Telefonlar	340
18	Sabit Telefonlar	2
19	Santraller	2
20	Swiçler (Anahtarlar)	12
21	Telsiz Telsiz Telefon	2
22	Dijital Kameralar Ses ve Görüntü Kaydediciler	1
23	Navigasyon Cihazı	1
24	Network Cihazı	0
25	Kameralar	70
26	Güçkaynağı	2
27	Uydu Alıcıları	0

Tablo 11: İzmir İl Milli Eğitim Müdürlüğü Taşıt Envanter Bilgileri

Sıra	Araç Cinsi	Adedi*
1	Binek Araç	7
2	Minibüs	2
3	Kamyonet	2
4	Kamyon	2

* Kiralık araçlar tabloya dâhil edilmemiştir.

MALİ KAYNAKLAR

Eğitim ve öğretimin başlıca finans kaynaklarını merkezî yönetim bütçesinden ayrılan pay, ulusal ve uluslararası kurum kuruluşlardan sağlanan hibe, gerçek ve tüzel kişilerin bağışları ve okul-aile birliği gelirleri oluşturmaktadır. Aşağıdaki Tablo 12’de Müdürlüğümüzün gelirlerinin kaynaklara göre dağılımı verilmiştir.

Tablo 12: Kaynak Toplamı

Bütçe Kaynakları	2024	2025	2026	2027	2028	Toplam Kaynak
Genel Bütçe	3.507.092.037	4.545.364.257	6.099.878.833	8.351.344.110	11.559.930.517	34.063.609.754
*Diğer Gelirler	43.219.348	92.762.536	124.487.323	170.435.594	235.916.949	666.821.750
TOPLAM	3.550.311.385	4.638.126.793	6.224.366.156	8.521.779.704	11.795.847.466	34.730.431.504

* Diğer Gelirler kısmında; STK'ler ve uluslararası kuruluşların proje-iş birliği katkıları, sosyal yardımlaşma gelirleri gibi bütçe dışı kaynaklar yer almaktadır.

Toplam kaynakların dağılım oranlarına bakıldığında %98,15'inin Bakanlığımız bütçesi, %1,85'inin ise STK'ler ve uluslararası kuruluşların proje-iş birliği katkıları, sosyal yardımlaşma gelirleri gibi bütçe dışı kaynakların katkısı olduğu görülmektedir.

PESTLE ANALİZİ

PESTLE analiziyle İzmir İl Millî Eğitim Müdürlüğü üzerinde etkili olan veya olabilecek politik, ekonomik, sosyo-kültürel, teknolojik, yasal ve çevresel dış etkenlerin tespit edilmesi amaçlanmıştır. Müdürlüğü etkileyen ya da etkileyebilecek değişiklik ve eğilimlerin sınıflandırılması bu analizin ilk aşamasını oluşturmaktadır. Aşağıdaki matriste PESTLE unsurları içerisinde gerçekleşmesi muhtemel olan hususlar ile bunların oluşturacağı potansiyel fırsatlar ve tehditler ortaya konulmaktadır.

Politik Etkenler

- Siyasi yöneticilerin ve sivil toplum örgütlerinin eğitime ilişkin çalışmalara olumlu ilgi ve katkısı,
- Üst politika belgelerinde eğitimin öneminin vurgulanması, eğitime ilişkin hedef, gelişim ve sorun alanları gibi hususlara açıkça yer verilmesi,
- İlimizin birçok uygulamada pilot il olarak seçiliyor olması

Ekonomik Etkenler

- İlimizin Büyükşehir statüsünde yer alması nedeniyle istihdam imkânlarının bulunması
- İş adamları ve STK'ların desteğiyle yapılacak olan eğitim faaliyetlerine verilen destek olanaklarının bulunması

Sosyal Etkenler

- Öğrencilerin sosyal-kültürel aktivitelerinin gerçekleştirebilecekleri olanakların bulunması

Teknolojik Etkenler

- Öğrencilerin bilimsel gelişmeleri yakından takip edebilecekleri imkânların bulunması
- Ülkemizin son yıllarda yerli üretimle gerçekleştirdiği teknolojik ürün çeşitliliğinin bulunması

Yasal Etkenler

- Uygulamalarda karşılaşılan güçlükler karşısında yasal düzenlemelerin kısa sürede yapılabilmesi

Çevresel Etkenler

- Turizm merkezli bir şehir olmamız nedeniyle çevre duyarlılığına yönelik faaliyet ve projelere ağırlık verilmesi gerektiği

GZFT ANALİZİ

Durum analizi kapsamında kullanılacak temel yöntem olan GZFT (Güçlü Yönler, Zayıf Yönler, Fırsatlar ve Tehditler) analizidir. Genel anlamda kurum/kuruluşun bir bütün olarak mevcut durumunun ve tecrübesinin incelenmesi, üstün ve zayıf yönlerinin tanımlanması ve bunların çevre şartlarıyla uyumlu hale getirilmesi sürecine GZFT analizi adı verilir. GZFT analizi, kurum/kuruluş başarısı üzerinde kilit role sahip faktörlerin tespit edilerek, stratejik kararlara esas teşkil edecek şekilde yorumlanması sürecidir. Bu süreçte kurum/kuruluş ve çevresiyle ilgili kilit faktörler belirlenerek niteliğini artırmak için izlenebilecek stratejik alternatifler ortaya konulmaktadır. İdarenin ve idareyi etkileyen durumların analitik bir mantıkla değerlendirilmesi ve idarenin güçlü ve zayıf yönleri ile idareye karşı oluşabilecek idarenin dış çevresinden kaynaklanan fırsatlar ve tehditlerin belirlendiği bir durum analizi yöntemidir.

Müdürlüğümüzce yapılan GZFT analizinde Müdürlüğümüzün güçlü ve zayıf yönleri ile Müdürlüğümüz için fırsat ve tehdit olarak değerlendirilebilecek unsurlar tespit edilmiştir. Bu hususlar Tablo 12'de gösterilmiştir.

Tablo 13: GZFT Analizi

GÜÇLÜ YÖNLER

- Köklü bir geçmişe dayanan kültür ve bilgi birikimi bir kurum olmamız
- Yöneticilerin bilgi paylaşımına, işbirliğine ve değişime açıklığı
- Etkin, verimli ve hesap verilebilirlik ilkesine uygun kaynak kullanımının bulunması
- İlimiz bünyesinde nitelikli ara eleman yetiştirmeye yönelik olarak açılan mesleki eğitim kurslarının çeşitliliğinin çok olması.
- Öğrencilere yönelik sosyal, sportif ve kültürel çalışmalar ile yarışmaların yapılması ve uygun çalışma ortamlarının bulunması
- Veri, bilgi ve belge arşivleme ile oluşturulan kurumsal hafızanın varlığı
- Yeniliğe, gelişime, işbirliğine ve takım çalışmasına yatkın insan kaynağı
- “Mesleki Gelişim Akademisi Modeli” ile öğretmen ve yönetici yetkinliklerinin geliştirilmesi
- Ar-Ge çalışmalarını nitelik ve nicelik olarak yeterli olması
- İlgi ve ihtiyaçlara cevap verebilecek çeşitlilikte okul ve program türlerinin varlığı
- Hayat boyu öğrenme kapsamındaki kursların çeşitliliği ve yaygınlığı
- Kurum resmî web sayfası ve sosyal medya hesaplarının etkin ve verimli kullanılıyor olması
- Dış paydaşlarla etkili bir iletişim ve iş birliği
- Öğretmen yetiştiren kurumlarla iş birliği
- Ulusal ve uluslararası proje hazırlama ve yürütme yetkinliği gelişmiş insan kaynağının bulunması
- Eğitimde teknoloji kullanımının arttırılmasına yönelik büyük ölçekli projelerin varlığı
- Mesleki ve teknik eğitimde, eğitim ortamlarının teknolojik altyapılarının güçlendirilmesi amacıyla yürütülen okul/kurum bazlı projelerin varlığı
- İşletmede beceri eğitimi ve staj uygulamaları için teşvik mekanizmaları
- Mesleki ve teknik eğitim çalışmalarında sektörel işbirlikleri ve protokollerin yeteri düzeyde olması
- Okul sağlığı ve güvenliği ile iş sağlığına ilişkin çalışmaların varlığı

ZAYIF YÖNLER

- Müdürlüğümüzün çeşitli birimlerinde model oluşturabilecek örnek uygulamaların yaygınlaştırılmaması.
- Eğitim ve öğretime erişimde bölgesel farklılıkların yaşanıyor olması
- Derslik başına düşen öğrenci sayısında kentsel yerleşim alanlarına göre farklılıklar ve ikili eğitim uygulamaları
- Hayat boyu öğrenme uygulamalarına yönelik toplumsal farkındalığın azlığı
- Kişisel, eğitsel ve mesleki rehberlik hizmetlerinin yetersizliği
- Öğrencilerin, mesleki eğilimlerini belirleme konusunda bireysel farkındalıklarının yeterliliğinin az olması
- Mesleki yönlendirmelerde öğrencilerin ilgi ve yeteneklerinin dikkate alınma durumu
- Mesleki ve teknik eğitim veren ortaöğretim kurumlarının tercih edilme yeterliliğinin az olması
- Mesleki ve teknik eğitim verilen atölye/laboratuvar donanımlarının, sektörel gelişmelere uygun güncellenme ve sektör beklentilerini karşılama yeterliliğinin sınırlı olması
- Yabancı dil eğitiminin yetersizliği
- Kitap okuma alışkanlığının yeterlilik düzeyinin az olması
- Okul ve kurumların güvenlik, sağlık ve hijyen koşullarının yeterli olmaması
- Ailelerin meslekleri tanıma ve yönlendirme konusunda farkındalık düzeyi az olması
- İzleme ve değerlendirme sisteminin yetersizliği
- Bölüm/birimler arası koordinasyon, işbirliği ve sorumluluk paylaşımının yeterliliği
- Çalışanların motivasyonunun ve örgütsel bağlılık düzeylerinin yeterliliği
- Kurum personeline yönelik mesleki gelişim ve sosyal faaliyetlerin yeterli olmaması
- Kurum personeli ve ailelerine sunulan (kreş vb) sosyal imkanların yetersizliği
- Kurumsal ödül ve ceza sisteminin etki ve yeterliliğinin istenen düzeyde olmaması

FIRSATLAR

- Üst politika belgelerinde eğitimin öncelikli alan olarak yer alması
- Kapalı köy okullarımızın onarımı tamamlanarak tekrar faaliyete geçirilmesi
- Yerel ve Ulusal basının eğitim çalışmalarına yönelik olumlu bakış açısı
- AB Projeleri ve diğer fonlardan sağlanan imkânlar
- Eğitim düzeyi yüksek olan ilimizde ihtiyaç duyulan alanlara ücretli öğretmen bulunabilmesi.
- Eğitim ve öğretim hizmetlerini geliştirmeye yönelik teşviklerin varlığı
- Gelişen teknolojilerin eğitimde kullanılabilirliğinin artması
- Hayırseverlerin eğitim ve öğretime katkı sağlaması
- Yatılılık ve bursluluk imkânları
- Öğrencilerin tercihleri doğrultusunda evlerine yakın okullara yerleştirilmeleri
- Öğretim materyallerinin ücretsiz dağıtımı ve elektronik ortamdan erişime açık olması
- Ailelerin, eğitim-öğretimin kalitesinin artırılmasına yönelik destekleyici yaklaşımları
- MEB tarafından mesleki ve teknik eğitimin geliştirilmesini destekleyen politikaları benimsenmesi
- Mesleki ve teknik eğitimde önceki öğrenmelerin tanınmasına imkân veren sistemin varlığı
- Sektörün nitelikli işgücünün yetiştirilmesine yönelik işbirliğine açık olması
- Hayat boyu öğrenmeyi destekleyen politikaların varlığı
- Sosyal medya okuryazarlık becerilerinin gelişmesi
- Eğitim Bilimleri alanında, bilimsel araştırmaların yapılması
- Bilişim teknolojilerinin (dijitalleşme ve endüstri 4.0) gelişmesine bağlı öğrenme ihtiyacının varlığı
- Bölgesel, ulusal ve uluslararası destekler ve hibe programlarının varlığı
- Belgeli çalışanların istihdam edilmesine yönelik olumlu yönde adımların atılması
- İlimizdeki üniversite sayısının fazla olması
- Kentsel ulaşım ağının gelişmesi
- Geniş bir paydaş kitlesinin varlığı

TEHDİTLER

- İlimizin deprem kuşağında olması
- İlimizin iç ve dış göç alması.
- Mevzuattaki kısıtlayıcı hükümler nedeniyle, öğretmenlerin il geneli dengeli dağılımının yapılamaması.
- Atama ve yer değiştirme dönemlerinde il merkezinin tercih edilmesi nedeniyle merkez dışındaki ilçelerde öğretmen ihtiyacının karşılanmasında güçlük çekilmesi.
- Bağımlılık yapan madde kullanımının varlığı
- Toplumda şiddet eğiliminin artması
- İnternet ortamında oluşan bilgi kirliliği, doğru ve güvenilir bilgiyi ayırt etme güçlüğü
- Zorunlu eğitimden ayrılmaların önlenmesine yönelik uygulanan izleme ve önleme mekanizmasının yetersizliği
- Özel eğitime ihtiyacı olan bireylerin tespitine yönelik uygulanan tarama ve tanılama sisteminin yeterliliği
- Özel yetenekli bireylerin eğitim ve öğretimine ilişkin politikaların yeterlilik düzeyi
- Bireyleri tanıma ve bireyin özelliklerini ön plana çıkararak öğretim programlarının yetersizliği
- Öğrenci ve velilerin merkezi seçme ve yerleştirme sınavları nedeniyle sadece akademik başarıya odaklanması
- Yükseköğretime geçiş sınavlarının öğrencilerin bireysel yetkinliklerini değerlendirilmemesi
- Müdürlüğümüz genel bütçe gelirlerinin, okul/kurumların ihtiyaçlarını karşılayacak düzeyde olmaması
- Döner sermaye işletme gelirlerinin okul ve kurumun alt yapı için kullanılamaması
- Gelişen ve değişen teknolojiye uygun donatım maliyetinin yüksek olması
- Bireylerin sanatsal, kültürel ve sportif faaliyetlerde aktif yer alma durumu

TESPİTLER VE İHTİYAÇLARIN BELİRLENMESİ

Müdürlüğümüzün sorun alanları tespit edilirken mevcut durum analizi ve bakanlığımız SP çalışmaları göz önünde bulundurulmuştur. Durum analizinde yer alan her bir bölümde yapılan analizler sonucunda belirlenmiş olan tespitler ve ihtiyaçlardan yola çıkılarak müdürlüğümüz stratejik planının mimarisi oluşturulacaktır. Bu kapsamda;

Yaşanan deprem sonrası ilimizde ortaya çıkan yeni ihtiyaçların sonuçlandırma çalışmaları takip edilmelidir. Bakanlığımız ve hayırseverlerimizin destekleriyle yürütülmekte olan ve planlanan yeni okul/kurum inşaatları ile deprem güçlendirmeleri yapılan/yapılacak olan okul/kurumlarımızın plan dönemi sonundan önce tamamlanmalıdır. Kaynak ihtiyacının karşılanabilmesi için hayırsever desteklerinin artırılmasına yönelik çalışmalar yapılmalıdır.

Bütün öğrencilerimize, medeniyetimizin ve insanlığın ortak değerleri ile çağın gereklerine uygun bilgi, beceri, tutum ve davranışların kazandırılması sağlanması kapsamında;

Yeni oluşan koşullarda öğrencilerimizin bilimsel, kültürel, sanatsal ve sportif alanlarda faaliyetlere katılımı uzun vadede salgının etkilerinin azalmasıyla istenen düzeyde sağlanabileceğinden kısa vadede dijital platformlar üzerinden sosyal medya ve çevrimiçi faaliyetler desteklenerek öğrencilerimizin gelişimlerinin desteklenmesi,

Bilgi işlem ve otomasyon ihtiyaçları karşılanacak ve bürokratik süreç azaltılması için uygun sistemlerin kurulması,

İlimizde yaşayan öğrenci ve öğretmenlerimizin öğrenme süreçlerini destekleyen dijital içerik ve beceri destekli dönüşüm modeli ile eşit öğrenme ve öğretme fırsatlarını yakalamalarının sağlanması konularına öncelik verilmelidir.

3.BÖLÜM

GELECEĞE BAKIŞ

Misyon, Vizyon ve Temel Değerler

Misyonumuz

Eğitimde inovasyon ve teknolojinin gücünü kullanarak; millî, manevi ve etik değerlere bağlı, toplumsal sorumluluklarının bilincinde, 21. yüzyıl becerileriyle donanmış, çevresine duyarlı bireyler yetiştirmek.

Vizyonumuz

Her öğrencinin bireysel yeteneklerini geliştirebileceği, teknolojiyle entegre edilmiş ve küresel ölçekte fark yaratan; Türkiye yüzyılına inşa edecek bireyler yetiştiren bir eğitim vermek.

Temel Değerlerimiz

- Çevreye ve canlıların yaşam hakkına duyarlılık
- Saygınlık
- Girişimcilik, yenilikçilik
- Meslek etiği
- Güvenirlilik, adalet ve tarafsızlık
- Şeffaflık ve hesap verilebilirlik
- Katılımcılık
- Liyakat
- İnsan hakları ve demokrasinin evrensel değerleri
- Analitik ve bilimsel bakış
- Kültürel ve sanatsal duyarlılık
- Erdemlilik

AMAÇ VE HEDEFLERE İLİŞKİN MİMARİ

AMAÇ 1 : Temel eğitimde fırsat eşitliği ve eğitime erişimin sağlandığı, öğretim süreçleri ve eğitim ortamlarının etkin kullanılması amacıyla geliştirilecek ekosistem içerisinde öğrencileri çağın gerektirdiği evrensel yeterliliklere sahip, millî ve manevi değerleri benimsemiş sağlıklı ve mutlu bireyler olarak yetiştirmek.

Hedef 1.1 : Temel eğitimde fırsat eşitliğini sağlayarak eğitime erişimi artırmaya yönelik iyileştirmeler hayata geçirilecektir.

Hedef 1.2 : Okul öncesi eğitim desteklenerek erişim imkânları artırılacaktır.

Hedef 1.3 : Temel eğitimde bilimsel, sosyal, sportif, kültürel, sanatsal ve toplumsal hizmet gibi alanlarda etkinliklere katılım oranı artırılacak ve sürekli öğrenmeye teşvik etmek amacıyla öğrencilere okuma kültürü kazandırılacaktır.

Hedef 1.4: İlkokul ve ortaokulda öğrenme kayıplarını azaltmaya yönelik destekleyici mekanizmalar güçlendirilecektir.

Hedef 1.5 : Ortaokullarda yaygınlaştırılan yabancı dil ağırlıklı sınıflar ve Çoklu Yabancı Dil Eğitim Modeli ile yeterli ve kalıcı dil becerilerinin kazanılması sağlanacaktır.

AMAÇ 2 : Çağın ihtiyaç duyduğu bilgi, beceri ve yetkinlikleri kazandıran, teknolojiyi üreten, tarih bilinci ve bilim aracılığıyla geleceği kurgulayan, nitelikli insan kaynağı yetiştiren, ekonomiye katkı sunan, değerleriyle bireyi hayata hazır kılan, empati ve nezaket kazandıran bir ortaöğretim yapısı ile öğrenciler yetiştirmek

Hedef 2.1 : Öğrencilerin yetkinliklerini ve niteliklerini geliştirmeye yönelik bireysel özellikleri de dikkate alınarak yapılacak çalışmalarla devamsızlık ve sınıf tekrarları azaltılacak ve eğitime katılımı artırılacaktır.

Hedef 2.2 : Ortaöğretimde öğrencilere değişen dünyanın gerektirdiği başta okuma kültürü olmak üzere bilgi, beceri, yetkinlik ve yeterlilikleri kazandırılacaktır.

Hedef 2.3 : İmam hatip okullarında bilgi, beceri ve yeterlilikler odağında, akademik başarı ve değerlere yönelik çalışmalar, proje ve sosyal etkinlikler yaygınlaştırılacaktır.

Hedef 2.4 : Sosyal ve ekonomik sektörler ile iş birliği içinde ulusal ve uluslararası mesleki yeterliliğe, ahilik kültürüne, meslek ahlakına ve mesleki değerlere sahip; yenilikçi, girişimci, üretken, ekonomiye değer katan ehil iş gücü yetiştirilecektir.

Hedef 2.5 : Mesleki ve teknik eğitim alanında eğitim-istihdam-üretim ilişkisi güçlendirilecek ve uluslararası iş birliği ve deneyim paylaşımı teşvik edilecektir.

AMAÇ 3 : Bireyin bilgi, beceri ve yetkinliklerini geliştirmek amacıyla bireysel, toplumsal ve istihdam odaklı hayat boyu öğrenme imkânları sunmak.

Hedef 3.1 : Farklı yeteneklere, özelliklere, ihtiyaçlara ve birikimlere sahip tüm bireylerin yaygın eğitimden aktif olarak yararlanabilmeleri amacıyla eğitimde kapsayıcılık sağlanacaktır.

Hedef 3.2 : Hayat boyu öğrenme faaliyetleri ile bireylerde kişisel, çevresel ve mesleki anlamda farkındalık oluşturulacaktır.

Hedef 3.3 : Tüm bireylere yönelik günümüz ihtiyaçlarına uygun genel, mesleki ve teknik eğitim kurs programları uygulanacaktır.

Hedef 3.4 : Özel yaygın eğitim hizmetlerinin niteliği, fırsat eşitliği ve erişilebilirlik bağlamında hayat boyu öğrenmeyi destekleyecek şekilde uluslararası standartlara uygun olarak artırılacaktır.

AMAÇ 4 : Farklılıkları dikkate alan bir özel eğitim ve rehberlik anlayışıyla öğrencilerin, eğitim ve yaşam süreçlerindeki potansiyellerini en üst düzeye çıkaracak ve özel gereksinimli bireylerin toplumla bütünleşmelerini sağlayacak bilgi ve beceriler ile ilgi ve yetenekleri doğrultusunda gelişimlerini destekleyecek fiziki, beşerî ve teknolojik imkânları artırmak.

Hedef 4.1 : Öğrencilerin bireysel özelliklerine ve öğrenme ihtiyaçlarına uygun fiziksel ve beşerî iyileştirmeler sağlanarak eğitime erişimleri artırılacaktır.

Hedef 4.2 : Özel eğitim ihtiyacı olan öğrencilerin kendi ilgi ve yetenekleri doğrultusunda sosyal ve akademik gelişimleri desteklenecektir.

Hedef 4.3 : Akademik, sosyal, duygusal ve mesleki gelişim alanlarında sunulan rehberlik hizmetleri desteklenecektir.

Ytirmek.

AMAÇ 5 : Türkiye Yüzyılı inşasında millî, manevi ve kültürel değerlerini özümsemiş; çağın gereklerine uygun bilgi, beceri, tutum ve davranışlar ile demokratik anlayışa ve millî şuura sahip üretken öğrenciler yetiştirmek

Hedef 5.1: Teknolojinin eğitim sistemine daha fazla uyarlanması amacıyla dijital içeriklerin kullanımı artırlacak ve dijital öğretmen yeterlikleri doğrultusunda öğretmenlerin dijital becerileri geliştirilecektir.

Hedef 5.2 : Bireyin gelişimini temel alan, uzun vadeli öğrenme sürecini içeren yeterlik temelli ölçme, izleme ve değerlendirme süreçlerinin yapılandırılması gerçekleştirilecektir.

Hedef 5.3 : Sürdürülebilir kalkınma hedeflerine uygun bir yaklaşımla çevre ve iklim değişikliği konusunda farkındalığın artırılması sağlanacaktır.

AMAÇ 6 : Türkiye Yüzyılı vizyonu doğrultusunda fiziki ve teknolojik altyapısıyla güçlü, nitelikli personelle eğitime erişimi ve eğitimde kaliteyi artıracak, etkin ve hesap verebilen kurumsal yapıyı geliştirmek.

Hedef 6.1 : Öğretmenlik mesleğinin niteliği ve toplumsal statüsü güçlendirilecek, personel nitelikleri artırılacaktır.

Hedef 6.2 : Tüm kademelerde eğitime erişimi sağlayacak planlamalar yapılarak doğa kaynaklı afetlere ve bulaşıcı hastalıklara karşı dirençli, çevreci ve nitelikli mimariye sahip eğitim ortamlarının oluşturulması sağlanacaktır.

Hedef 6.3 : Yol gösterici ve önleyici rehberlik anlayışı ön plana çıkarılarak düzeltme, iyileştirme ve geliştirmeyi esas alan bir anlayışla denetsel ve hukuksal hizmetler etkin bir şekilde yürütülecektir.

AMAÇ, HEDEF, GÖSTERGE VE STRATEJİLER

5018 sayılı Kamu Malî Yönetimi ve Kontrol Kanunu kapsamında 2021 yılında performans esaslı bütçe sisteminden program bazlı performans bütçe sistemine geçildiğinde, kamu idarelerinin stratejik planlarında belirlediği hedeflere ne ölçüde ulaştığını izleyebilmek ve ortaya çıkan sonuçları değerlendirebilmek her zamankinden daha anlamlı bir hâle gelmiştir. Bu anlayışla, Müdürlüğümüz 6 tematik yapı doğrultusunda amaç ve hedeflerini belirlemiştir.

Bu kapsamda

Temel Eğitim Teması

5 hedef ve bu hedefe ilişkin

14 performans göstergesi ile 17 strateji

Ortaöğretim Teması

5 hedef ve bu hedefe ilişkin

22 performans göstergesi ile 23 strateji

Hayat Boyu Öğrenme Teması

4 hedef ve bu hedefe ilişkin

9 performans göstergesi ile 12 strateji

Öğrenme Kazanımları Teması

3 hedef ve bu hedefe ilişkin

11 performans göstergesi ile 14 strateji

Özel Eğitim ve Rehberlik Teması

3 hedef ve bu hedefe ilişkin

8 performans göstergesi ile 10 strateji

Kurumsal Kapasite Teması

3 hedef ve bu hedefe ilişkin

6 performans göstergesi ile 8 strateji

olmak üzere İzmir İl Millî Eğitim Müdürlüğü 2024-2028 Stratejik Planı'nda toplamda 23 hedef, 70 performans göstergesi ve 84 strateji bulunmaktadır.

Söz konusu tematik amaçlar, hedefler, performans göstergesi ve stratejiler ise her temanın kendi kartında Tablo 14'te ayrıntılı şekilde yer almaktadır.

Tablo 14: Amaç, Hedef, Gösterge ve Stratejilere İlişkin Kartlar

Amaç 1		Temel eğitimde fırsat eşitliği ve eğitime erişimin sağlandığı, öğretim süreçleri ve eğitim ortamlarının etkin kullanılması amacıyla geliştirilecek ekosistem içerisinde öğrencileri çağın gerektirdiği evrensel yeterliliklere sahip, milli ve manevi değerleri benimsemiş sağlıklı ve mutlu bireyler olarak yetiştirmek.						
Hedef 1.1		Temel eğitimde fırsat eşitliğini sağlayarak eğitime erişimi artırmaya yönelik iyileştirmeler hayata geçirilecektir.						
Amacın İlgili Olduğu Program/Alt Program Adı		TEMEL EĞİTİM						
Amacın İlişkili Olduğu Alt Program Hedefi		Eğitime Erişim ve Fırsat Eşitliği						
Performans Göstergeleri		Hedefe Etkisi (%)	Plan Dönemi Başlangıç Değeri	2024	2025	2026	2027	2028
PG-1.1.1 Temel eğitimde okullaşma oranı (%) (Yaş Grubu)	6-9 Yaş	25	98,98	100	100	100	100	100
	10-13 Yaş	25	99,40	100	100	100	100	100
P.G-1.1.2 Temel eğitim kademesinde özel okullarda öğrenim gören öğrenci oranı (%)	Okulöncesi	20	28,48	29	29	29	29	29
	İlkokul	15	9,56	10	10	10	10	10
	Ortaokul	15	10,82	11	11	11	12	12
Sorumlu Birim		Temel Eğitim Hizmetleri						
İş Birliği Yapılacak Birim(ler)		İEH, BİETEH, DÖH, ÖÖH, DEH, HHB						
Stratejiler		S-1.1.1 Okula kayıt konusunda mevcut durum gözden geçirilerek okula erişim ve okullaşma oranı artırılacaktır. S-1.1.2 Dezavantajlı öğrenciler tespit edilip ilgili yerel teşkilatlarla iş birliği yapılarak okullaşma oranının artırılması sağlanacaktır. S-1.1.3 Özel öğretim kurumlarıyla ilgili iş ve işlemlerin hızlandırılmasına yönelik çalışmalar yapılacaktır.						
Riskler		<ul style="list-style-type: none"> • Yurt içi ve yurt dışı göç hareketlerinin nüfus dağılımını olumsuz etkilemesi • Sınıf mevcudunun fazla olmasının çocuğun bütüncül gelişim ihtiyaçlarına cevap vermeyi güçleştirilmesi • Mevzuatın özel öğretimle ilgili yeterli uygulama alanı sunamaması 						
Maliyet Tahmini		16.720.475						
Tespitler		<ul style="list-style-type: none"> • Nüfus hareketleri ve doğa kaynaklı afetler sonucunda derslik ihtiyacının oluşması • Özel öğretim kurumlarına devam eden öğrenci oranının OECD ortalamasının altında kalması • Öğrencilerin ders dışında öğrenme etkinliklerini destekleyecek yenilikçi ve yaratıcı düşünme becerilerini geliştirecek fırsatların yetersiz olması 						
İhtiyaçlar		<ul style="list-style-type: none"> • Ders, teneffüs ve serbest etkinlik sürelerinin yeniden düzenlenmesi • Okul/kurum standartlarının gelişmelerde doğrultusunda yeniden yapılandırılması • Özel sektörün eğitim yatırımlarının desteklenmesi amacıyla mevzuat düzenlemelerinin yapılması 						

Amaç 1		Temel eğitimde fırsat eşitliği ve eğitime erişimin sağlandığı, öğretim süreçleri ve eğitim ortamlarının etkin kullanılması amacıyla geliştirilecek ekosistem içerisinde öğrencileri çağın gerektirdiği evrensel yeterliliklere sahip, milli ve manevi değerleri benimsemiş sağlıklı ve mutlu bireyler olarak yetiştirmek.						
Hedef 1.2		Okul öncesi eğitim desteklenerek erişim imkânları artırılacaktır.						
Amacın İlgili Olduğu Program/Alt Program Adı		TEMEL EĞİTİM						
Amacın İlişkili Olduğu Alt Program Hedefi		Okul Öncesi Eğitim						
Performans Göstergeleri		Hedefe Etkisi (%)	Plan Dönemi Başlangıç Değeri	2024	2025	2026	2027	2028
PG-1.2.1 İlkokul birinci sınıf öğrencilerinden en az bir yıl okul öncesi eğitim almış öğrenci oranı (%)		30	77,89	84,89	89,89	94,89	96,89	100
PG-1.2.2 Okul öncesi okullaşma oranı (%) (Yaş Grubu)	3-5 yaş	20	57	58	59,5	61,5	63,5	64,5
	4-5 yaş	20	67,58	69,95	72,95	76,95	79,95	87,95
PG-1.2.3 Ebeveynine aile eğitimi verilen okul öncesi çocuk sayısı		30	8.787	11.000	12.000	13.000	14.000	15.000
Sorumlu Birim		Temel Eğitim Hizmetleri						
İş Birliği Yapılacak Birim(ler)		BİETEH, SGH, İEH, ÖOH						
Stratejiler		S-1.2.1 Okul öncesi eğitimde fiziki mekân kapasitesi artırılacaktır. S-1.2.2 Okul öncesi eğitimde ebeveyn bilgilendirme çalışmaları artırılacaktır. S-1.2.3 Okul öncesi eğitimde okul-aile iş birliği; farkındalık geliştirme ve bilgilendirme çalışmaları yapılacaktır.						
Riskler		<ul style="list-style-type: none"> Ailelerin erken çocukluk eğitiminin faydası konusunda yeterince bilinçli olmaması ve eğitim maliyetinden kaçınması, Okul öncesi eğitim veren kurumların tek bir çatı altında toplanmamasının mevzuat düzenlenmesinin gerçekleşmemesi İhtiyaçların karşılanmaması nedeniyle kaynakların yetersiz kalması Okul öncesi eğitimde kurumsal kapasitede istenilen düzeye ulaşamaması 						
Maliyet Tahmini		7.441.416						
Tespitler		<ul style="list-style-type: none"> Okul öncesi eğitim standartlarının güncel olmaması Erken çocukluk eğitim imkânlarının her çocuğun okullaşmasını sağlayacak kadar yaygın olmaması Okul öncesi eğitim özelinde yardımcı personele ihtiyaç duyulması Ailelerin okul öncesi eğitime ilişkin farkındalık düzeyinin yeterince yüksek olmaması 						
İhtiyaçlar		<ul style="list-style-type: none"> Okul öncesi eğitimin standartlarının güncellenmesi Okul öncesi dönemde erişim imkânlarının artırılması Okul öncesi eğitimin kurumsal kapasitesinin artırılması Aile eğitimlerine devam edilmesi 						

Amaç 1		Temel eğitimde fırsat eşitliği ve eğitime erişimin sağlandığı, öğretim süreçleri ve eğitim ortamlarının etkin kullanılması amacıyla geliştirilecek ekosistem içerisinde öğrencileri çağın gerektirdiği evrensel yeterliliklere sahip, milli ve manevi değerleri benimsemiş sağlıklı ve mutlu bireyler olarak yetiştirmek.						
Hedef 1.3		Temel eğitimde bilimsel, sosyal, sportif, kültürel, sanatsal ve toplumsal hizmet gibi alanlarda etkinliklere katılım oranı artırılabilecek ve sürekli öğrenmeye teşvik etmek amacıyla öğrencilere okuma kültürü kazandırılacaktır.						
Amacın İlgili Olduğu Program/Alt Program Adı		TEMEL EĞİTİM						
Amacın İlişkili Olduğu Alt Program Hedefi		İlkokul ve Ortaokul						
Performans Göstergeleri		Hedefe Etkisi (%)	Plan Dönemi Başlangıç Değeri	2024	2025	2026	2027	2028
PG-1.3.1 Temel eğitimde en az bir sosyal etkinliğe katılan öğrenci oranı (Temel Eğitim) (%)	İlkokul	15	87,20	88	89	90	91	92
	Ortaokul	15	83,41	84	85	86	87	88
PG-1.3.2 Ortaokulda en az bir sosyal etkinliğe katılan öğrenci oranı (Din Öğretimi) (%)	İmam Hatip Ortaokulu	10	71,19	72	73	74	75	76
PG-1.3.3 Öğrenci başına okunan kitap sayısı	İlkokul	10	9,63	10	11	12	13	14
	Ortaokul	10	4,12	5	6	7	8	9
PG-1.3.4 Okuma kültürünü artırmaya yönelik düzenlenen etkinliklere katılan öğrenci oranı		10	15	20	25	30	35	40
PG-1.3.5 Geleneksel çocuk oyunlarına yönelik bahçe düzenlemesi yapılan okul oranı (%)	Okul Öncesi	10	10	15	20	25	30	35
	İlkokul	10	55	60	65	70	75	80
	Ortaokul	10	5	8	10	12	14	15
Sorumlu Birim		Temel Eğitim Hizmetleri						
İş Birliği Yapılacak Birim(ler)		İEH, BİETEH, DEH, DÖH, HBÖH						

Stratejiler	<p>S-1.3.1 Temel eğitim okulları arasında yarışmalar ve etkinlikler düzenlenecektir.</p> <p>S-1.3.2 Türkiye Yüzyılı perspektifinde, ülkemizin gelecek vizyonu doğrultusunda yeni eserlerin bilim, kültür, sanayi ve teknoloji alanındaki gelişmelerin tanıtımı yapılacak Türkiye'nin kültürel ve tarihi mirasının daha geniş kitlelere ulaşması ve korunması sağlanacaktır.</p> <p>S-1.3.3 Öğrencilerin insan, şehir, kültür ve medeniyet arasındaki ilişkiyi kavrayarak kendi yaşadığı şehri yakından tanıması için okul içi ve okul dışı etkinlikler yapılacaktır.</p> <p>S-1.3.4 Öğrencilerin bilimsel, kültürel, sanatsal, sportif ve toplumsal hizmet etkinliklerine katılımını artırmak amacıyla geliştirilen çok yönlü destekleme ve izleme-değerlendirme mekanizmaları ile çocukların sağlıklı yaşam becerileri ve alışkanlıklar edinmeleri için sağlıklı beslenme ve fiziksel aktivitelerine yönelik çalışmalar yürütülecektir.</p> <p>S-1.3.5 Okul bahçeleri geleneksel çocuk oyunlarına yönelik düzenlenecek ve e-Okul Sistemi'nde bulunan sosyal etkinlik modülünde geleneksel çocuk oyunlarının izleme ve değerlendirme çalışması gerçekleştirilecektir.</p>
Riskler	<ul style="list-style-type: none"> • Öğrencilerin ve velilerin bilimsel, kültürel, sportif ve sanatsal faaliyetlere ilişkin farkındalık düzeyinin kayıt bölgelerine göre farklılık göstermesi • Okul dışı sosyal etkinliklere öğrenci katılımında güvenlik riskinin var olması • Mali ihtiyaçların teminindeki kaynak yetersizliği • Dezavantajlı bölgelerde sosyal etkinliklerin uygulanmasına yönelik zorluklar
Maliyet Tahmini	<p>304.403.450</p>
Tespitler	<ul style="list-style-type: none"> • Öğrencilerin öğrenme etkinliklerini destekleyecek, yenilikçi ve yaratıcı düşünme becerilerini geliştirecek fırsatların yetersiz olması • Toplumda akademik başarıya yüksek değer atfedilmesi, • Okulların, çevrelerinde bulunan ve öğrencilerin gelişimlerine katkı sunabilecek kurum ve kuruluşlarla yeterince etkileşim içinde olmaması • Bağımlılık oluşturan (obezite, dijital bağımlılık vd.) unsurların erken yaşlarda ortaya çıkması
İhtiyaçlar	<ul style="list-style-type: none"> • İlgili kurum ve kuruluşlarla işbirliğinin artırılması • Öğrencilerin sosyal, sportif, kültürel açıdan fırsat eşitliği temelinde desteklenme ihtiyacı • Öğrencileri sosyal, sportif, kültürel faaliyetlere yönlendirecek teşvik mekanizmalarının güçlendirilmesi • Okul bahçelerinde ve diğer eğitim ortamlarında geleneksel oyun alanı ihtiyacı

Amaç 1	Temel eğitimde fırsat eşitliği ve eğitime erişimin sağlandığı, öğretim süreçleri ve eğitim ortamlarının etkin kullanılması amacıyla geliştirilecek ekosistem içerisinde öğrencileri çağın gerektirdiği evrensel yeterliliklere sahip, milli ve manevi değerleri benimsemiş sağlıklı ve mutlu bireyler olarak yetiştirmek.							
Hedef 1.4	İlkokul ve ortaokulda öğrenme kayıplarını azaltmaya yönelik destekleyici mekanizmalar güçlendirilecektir.							
Amacın İlgili Olduğu Program/Alt Program Adı	TEMEL EĞİTİM							
Amacın İlişkili Olduğu Alt Program Hedefi	İlkokul ve Ortaokul							
Performans Göstergeleri	Hedefe Ethisi (%)	Plan Dönemi Başlangıç Değeri	2024	2025	2026	2027	2028	
PG-1.4.1 Destekleme ve Yetiştirme Kuralları'ndan yararlanan öğrenci oranı (%)	20	24,60	28	31	32	35	38	
PG-1.4.2 İlkokullarda yetiştirme programına dâhil olması beklenen öğrencilerin programa katılma oranı (%)	30	91,25	92	92	92	92	93	
PG-1.4.3 20 gün ve üzeri özürsüz devamsızlık yapan öğrenci oranı (%)	İlkokul	25	4,33	4,13	4,03	3,93	3,73	3,53
	Ortaokul	25	5,92	5,72	5,52	5,02	4,82	4,62
Sorumlu Birim	Temel Eğitim Hizmetleri							
İş Birliği Yapılacak Birim(ler)	OÖH, BİTEH, DÖH, ÖÖH							
Stratejiler	S-1.4.1 Destekleme ve Yetiştirme Kursları'na yönelik ihtiyaç analizleri doğrultusunda nitelik artırma çalışmaları yapılacaktır. S-1.4.2 İlkokullarda mevcut yetiştirme programlarının tamamlanamamasına sebep olan durumlara yönelik tedbirler geliştirilecektir. S-1.4.3 Evde ya da hastanede eğitim alan öğrencilerin durumlarının, e-Okul Yönetim Bilgi Sistemi'ne eksiksiz bir şekilde işlenmesi ve eğitim hizmetlerine yönelik gerekli planlamanın yapılması sağlanacaktır. S-1.4.4 Öğrencilerin devamsızlık nedenleri analiz edilerek ailelere yönelik bilgilendirme çalışmaları yapılacaktır.							
Riskler	<ul style="list-style-type: none"> Aileleri gelişim temelli değerlendirme anlayışından uzaklaştıran kademeler arası geçişlerde uygulanan sınav yöntemlerinin devam ettirilmesi Öğrencilerin okula devamının sağlanması hususunda okul-aile işbirliğinin yetersiz kalması Öğrenme kayıplarının telafi edilmesi amacıyla düzenlenen mekanizmaların yetersiz kalması 							
Maliyet Tahmini	304.403.450							
Tespitler	<ul style="list-style-type: none"> Destekleme ve Yetiştirme Kursları'nda devamsızlık oranının ve kapanan kurs sayısının fazla olması İlkokullarda yetiştirme programına katılımın az olması Öğrenme kayıplarını önlemeye yönelik mekanizmaların yetersiz kalması 							
İhtiyaçlar	<ul style="list-style-type: none"> Devamsızlığın önlenmesi ve öğrenme kayıplarının giderilmesi için rehberlik sisteminin geliştirilmesi Öğrenciler üzerinde sınav baskısı oluşturmayacak bir geçiş sistemi Öğrenme kayıplarını telafi edecek güçlü mekanizmalara ihtiyaç duyulması 							

Amaç 1	Temel eğitimde fırsat eşitliği ve eğitime erişimin sağlandığı, öğretim süreçleri ve eğitim ortamlarının etkin kullanılması amacıyla geliştirilecek ekosistem içerisinde öğrencileri çağın gerektirdiği evrensel yeterliliklere sahip, millî ve manevî değerleri benimsemiş sağlıklı ve mutlu bireyler olarak yetiştirmek.						
Hedef 1.5	Ortaokullarda yaygınlaştırılan yabancı dil ağırlıklı sınıflar ve Çoklu Yabancı Dil Eğitim Modeli ile yeterli ve kalıcı dil becerilerinin kazanılması sağlanacaktır.						
Amacın İlgili Olduğu Program/Alt Program Adı	TEMEL EĞİTİM						
Amacın İlişkili Olduğu Alt Program Hedefi	Ortaokul						
Performans Göstergeleri	Hedefe Etkisi (%)	Plan Dönemi Başlangıç Değeri	2024	2025	2026	2027	2028
PG-1.5.1 Eğitim verilen yabancı dil öğretmeni sayısı	100	773	965	1.130	1.270	1.348	1.670
Sorumlu Birim	Temel Eğitim Hizmetleri						
İş Birliği Yapılacak Birim(ler)	BİTEH, DEH, DÖH, ODSHB, ÖYH						
Stratejiler	S-1.5.1 Yabancı Dil Eğitim Modeli uygulamasının yaygınlaştırılmasına yönelik çalışmalar yapılacaktır. S-1.5.2 Modelin bütüncül bir şekilde izleme ve değerlendirilmesi yapılarak rapor oluşturulacaktır.						
Riskler	• Öğrencilerin dil öğrenmeye karşı önyargılı davranarak olumsuz tutum göstermeleri						
Maliyet Tahmini	7.441.416						
Tespitler	• Hedef yaş grubundaki öğrencilerin yeni bir dilin seslerini ve yapısını öğrenme becerisinin daha yüksek olması • Erken yaşta öğrenilen dil becerilerinin kalıcı olması • Erken yaşlarda verilen yabancı dil eğitiminin öğrencilerin motivasyon ve özgüvenini artırması						
İhtiyaçlar	• Öğrencilerin yabancı dil eğitimine destek olacak materyal, içerik ve platform desteğinin sağlanması • Yabancı dil öğretmen ihtiyacının karşılanması • Sınıf mevcutlarının belirli bir sayıda tutularak uygun dil öğrenme ortamının sağlanması						

Amaç 2	Çağın ihtiyaç duyduğu bilgi, beceri ve yetkinlikleri kazandıran, teknolojiyi üreten, tarih bilinci ve bilim aracılığıyla geleceği kurgulayan, nitelikli insan kaynağı yetiştiren, ekonomiye katkı sunan, değerleriyle bireyi hayata hazır kılan, empati ve nezaket kazandıran bir ortaöğretim yapısı ile öğrenciler yetiştirmek.						
Hedef 2.1	Öğrencilerin yetkinliklerini ve niteliklerini geliştirmeye yönelik bireysel özellikleri de dikkate alınarak yapılacak çalışmalarla devamsızlık ve sınıf tekrarları azaltılacak ve eğitime katılımları artırılacaktır.						
Amacın İlgili Olduğu Program/Alt Program Adı	ORTAÖĞRETİM						
Amacın İlişkili Olduğu Alt Program Hedefi	Eğitime Erişim ve Fırsat Eşitliği						
Performans Göstergeleri	Hedef Etkisi (%)	Plan Dönemi Başlangıç Değeri	2024	2025	2026	2027	2028
PG-2.1.1 Ortaöğretimde okullaşma oranı (14-17) (Yaş Crubu) (%)	25	95	95,5	96	96,2	96,5	97
PG-2.1.2 Ortaöğretimde 20 gün ve üzeri devamsız öğrenci oranı (%) (Özürlü ve Özürsüz)	OÖH	11,14	11	10,8	10,5	10	9,75
	DÖH	23,11	22,5	22	21,5	21	20,5
	MTEH	19,15	19	18,5	18	17,5	17
	ÖÖH	2,82	2,72	2,62	2,52	2,42	2,32
PG-2.1.3 Ortaöğretimde 9. sınıf tekrar oranı (%)	OÖH	3,8	3,5	3	2,75	2,5	2
	DÖH	4,3	4,2	4,1	4	3,9	3,8
	MTEH	4,3	4,2	4,1	4	3,9	3,8
PG-2.1.4 Ortaöğretimde en az bir sosyal etkinliğe katılan öğrenci oranı	OÖH	36	36,5	36,75	37	37,2	37,5
	DÖH	61,41	62	63	64	65	66
	MTEH	13	13,1	13,2	13,3	13,4	13,5
	ÖÖH	82,99	83,1	83,2	83,3	83,4	83,5
PG-2.1.5 Özel ortaöğretim okullarında eğitim alan öğrenci oranı	15	23,5	23,75	24	24	24,5	25
Sorumlu Birim	Ortaöğretim Hizmetleri						
İş Birliği Yapılacak Birim(ler)	BİTEH, DÖH, MTEH, ÖÖH, HHB						

Stratejiler	<p>S-2.1.1 Öğrencilerin ortaöğretime katılımlarının artırılmasına, devamsızlık ve sınıf tekrarlarının azaltılmasına ve örgün eğitim içinde kalmalarına yönelik çalışmalar yapılacaktır.</p> <p>S-2.1.2 Ortaöğretimde öğrencilerin akademik, bilimsel, sosyal, kültürel, sanatsal, sportif faaliyetler ile sosyal sorumluluk programı kapsamındaki çalışmalara katılımları sağlanacaktır.</p> <p>S-2.1.3 Öğrencilerin farklı yönlerden gelişimlerinin izlenip değerlendirilmesine imkân verecek bir yapıya kavuşturulan Öğrenci Gelişim Dosyasının uygulanması sağlanacaktır.</p> <p>S-2.1.4 Özel öğretim kurumlarıyla ilgili iş ve işlemlerin hızlandırılmasına yönelik çalışmalar yapılacaktır.</p>
Riskler	<ul style="list-style-type: none"> • Sosyo ekonomik nedenlerle yurtiçi nüfus hareketlerinde yaşanan düzensizlik • Bölgelerarası gelişmişlik düzeyinde farklılıkların devam etmesi • Ortaöğretim çağındaki öğrencilerin örgün eğitimden yaygın eğitim kurumlarına geçiş talebi • Uluslararası konjonktürel gelişmelerin ve ekonomik göstergelerin eğitim üzerindeki baskısı • Mevzuatın özel öğretimle ilgili yeterli uygulama alanı sunmaması
Maliyet Tahmini	1.020.969.604
Tespitler	<ul style="list-style-type: none"> • Derslik yapımına yönelik yatırımların planlanmasında nüfus hareketleri ve projeksiyonların yeterince dikkate alınmaması, • Eğitim ortamlarının öğrencilerin sosyal, sportif ve kültürel ihtiyaçlarını karşılamakta yetersiz olması • Bazı öğrencilerin maddi imkânsızlıklar sebebiyle ortaöğretime devam edememesi • Eğitim maliyetlerinde öngörülemeyen artışın yaşanması • Doğa kaynaklı afetlerin, salgın hastalık vb. durumların eğitim süreçlerinin sürdürülebilirliğine engel oluşturması • Özel öğretim kurumlarına devam eden öğrenci oranlarının OECD ortalamasının altında kalması
İhtiyaçlar	<ul style="list-style-type: none"> • Öğrencilerin devamsızlıklarının önlenmesi, ilgi ve yeteneklerine uygun olarak yönlendirilmesi ve ortaöğretime katılımlarının artırılması için rehberlik sisteminin güçlendirilmesi • Okul aidiyetinin geliştirilmesi amacıyla öğrencilere yönelik sosyal etkinliklerin artırılması • Eğitim ortamlarının öğrenci ihtiyaçlarına cevap verecek şekilde geliştirilmesi ve buna yönelik finansmanın sağlanması • Ortaöğretimde akademik başarısızlık, devamsızlık, sınıf tekrarı ve okul terkine sebep olan faktörlerin tespit edilmesi • Özel sektörün eğitim yatırımlarının desteklenmesi amacıyla mevzuat düzenlemelerinin yapılması

Amaç 2	Çağın ihtiyaç duyduğu bilgi, beceri ve yetkinlikleri kazandıran, teknolojiyi üreten, tarih bilinci ve bilim aracılığıyla geleceği kurgulayan, nitelikli insan kaynağı yetiştiren, ekonomiye katkı sunan, değerleriyle bireyi hayata hazır kılan, empati ve nezaket kazandıran bir ortaöğretim yapısı ile öğrenciler yetiştirmek.						
Hedef 2.2	Ortaöğretimde öğrencilere değişen dünyanın gerektirdiği başta okuma kültürü olmak üzere bilgi, beceri, yetkinlik ve yeterlilikleri kazandırılacaktır.						
Amacın İlgili Olduğu Program/Alt Program Adı	ORTAÖĞRETİM						
Amacın İlişkili Olduğu Alt Program Hedefi	Genel Ortaöğretim						
Performans Göstergeleri	Hedefe Etkisi (%)	Plan Dönemi Başlangıç Değeri	2024	2025	2026	2027	2028
PG-2.2.1 Genel ortaöğretimde öğrencilerin yılsonu başarı puan ortalaması	25	75,77	76	76,5	77	77,5	78
PG-2.2.2 Genel ortaöğretimde Destekleme ve Yetiştirme Kursları'na katılan öğrencilerin memnuniyet oranı (%)	20	61	63	65	67	69	73
PG-2.2.3 Genel ortaöğretim son sınıf düzeyinde yükseköğretime yerleşen öğrenci oranı (%)	25	7,48	8	8	8	8	9
PG-2.2.4 Genel ortaöğretimde tescil edilen patent, faydalı model, marka ve tasarım sayısı	15	248	253	259	266	274	283
PG-2.2.5 Öğrenci başına okunan kitap sayısı	15	2,01	2,30	2,50	2,80	2,95	3,00
Sorumlu Birim	Ortaöğretim Hizmetleri						
İş Birliği Yapılacak Birim(ler)	BİTEH, DÖH, MTEH						
Stratejiler	<p>S-2.2.1 Genel ortaöğretimde; Türkiye Yüzyılı vizyonu kapsamında bilim, kültür ve sanatta niteliğin geliştirilmesine yönelik çalışmalar yapılacaktır.</p> <p>S-2.2.2 Ortaöğretimde yeni bir eğitim yaklaşımı ile hazırlanarak güncellenecek olan öğretim programları, öğrencilerin bütüncül gelişimini destekleyecek şekilde uygulanması sağlanacaktır.</p> <p>S-2.2.3 Genel ortaöğretim son sınıf düzeyinde yükseköğretime yerleşen öğrenci oranını artırıcı çalışmalar yapılacaktır.</p> <p>S-2.2.4 Genel ortaöğretimde eğitim ve öğretim süreçlerinin geliştirilmesi amacıyla okullar arası nitelik ve başarı farklılıklarının izlenmesi ve iyileştirilmesine yönelik çalışmalar yapılması sağlanacaktır.</p> <p>S-2.2.5 Eğitim süreçleri; öğrencilerin milli, manevi ve evrensel değerleri tutum ve davranışa dönüştürebilecekleri bir anlayışla güçlendirilecek, okuma kültürünü desteklemeye yönelik çalışmalar yürütülecektir.</p>						

Riskler	<ul style="list-style-type: none">• Öğrenci velilerinin yüksek öğretime çok fazla değer atfetmesi• Konjonktürel ve sosyoekonomik alandaki gelişmelerin eğitimde yeni uygulamaların hayata geçirilmesi ve geliştirme çalışmaları üzerinde baskı oluşturmaları• Bölgesel veokullararası farklılıkların devam etmesi
Maliyet Tahmini	13.876.724
Tespitler	<ul style="list-style-type: none">• Genel ortaöğretimde, öğrencilerin çok yönlü gelişimini destekleyecek uygulamaların istenen düzeyde olmaması• Genel ortaöğretim kurumları arası imkân ve başarı farklılıklarının olması• Projelerin yürütülebilmesi için finans kaynağının yeterli olmaması ve proje yürütücülerinin yeterince desteklenememesi
İhtiyaçlar	<ul style="list-style-type: none">• Eğitimin paydaşları ile işbirliklerinin artırılması• Genel ortaöğretimde, ulusal ve uluslararası projelerle patent, faydalı model, marka ve tasarım sayısının artırılması amacıyla fen ve sosyal bilimler liseleri öğretmen seçiminde standartların geliştirilmesi• Genel ortaöğretimde mevcut uygulamaların öğrencilerin çok yönlü gelişimini destekleyecek projelerle ilgilenmesine ve yeni projeler üretmesine imkân verecek şekilde düzenlenmesi• Öğretim programları ile öğrencilerin fiziksel, sosyal, duyuşsal yanlarının bütüncül bir şekilde geliştirilmesi

Amaç 2	Çağın ihtiyaç duyduğu bilgi, beceri ve yetkinlikleri kazandıran, teknolojiyi üreten, tarih bilinci ve bilim aracılığıyla geleceği kurgulayan, nitelikli insan kaynağı yetiştiren, ekonomiye katkı sunan, değerleriyle bireyi hayata hazır kılan, empati ve nezaket kazandıran bir ortaöğretim yapısı ile öğrenciler yetiştirmek.							
Hedef 2.3	İmam hatip okullarında bilgi, beceri ve yeterlilikler odağında, akademik başarı ve değerlere yönelik çalışmalar, proje ve sosyal etkinlikler yaygınlaştırılacaktır.							
Amacın İlgili Olduğu Program/Alt Program Adı	ORTAÖĞRETİM							
Amacın İlişkili Olduğu Alt Program Hedefi	Din Öğretimi							
Performans Göstergeleri	Hedefe Etkisi (%)	Plan Dönemi Başlangıç Değeri	2024	2025	2026	2027	2028	
PG-2.3.1 Din öğretiminde Destekleme ve Yetiştirme Kuralları'na katılan öğrencilerin memnuniyet oranı (%)	20	80	81	82	83	84	85	
PG-2.3.2 Din öğretiminde tescil edilen patent, faydalı model, marka ve tasarım sayısı	25	8	9	10	11	12	13	
PG-2.3.3 İmam hatip okullarında yürütülen ulusal ve uluslararası proje sayısı	25	39	40	41	42	43	44	
PG-2.3.4 Din öğretiminde öğrencilerin yıl sonu başarı puanı ortalaması	30	74,30	74,66	75,00	75,33	75,66	76,00	
Sorumlu Birim	Din Öğretimi Hizmetleri							
İş Birliği Yapılacak Birim(ler)	BIETEH ,OOH,MTEH							
Stratejiler	<p>S-2.3.1 İmam hatip okullarının eğitim öğretim süreçleri iyileştirilecek, öğrencilerin akademik gelişimleri desteklenecek, rehberlik ve mesleki planlama çalışmalarının etkinliği artırılabilecektir.</p> <p>S-2.3.2 Tescil edilen patent, faydalı model, marka ve tasarım ile ilgili bilgilendirme çalışmaları yapılacaktır.</p> <p>S-2.3.3 İmam Hatip Okullarında öğrencilerin kişisel ve sosyal gelişimlerini desteklemek, yaratıcılıklarını teşvik etmek ve çeşitli beceriler kazanmalarını sağlamak için proje ve sosyal etkinliklerin sayısı ve çeşitliliği artırılabilecektir.</p> <p>S-2.3.4 İlimizdeki imam hatip okullarının uluslararası düzeyde tanıtımına yönelik çalışmalar yürütülecek ve bu bağlamda din, dil, tarih ve kültürel bağımız olan ülke ve topluluklarla iş birlikleri geliştirilecektir.</p> <p>S-2.3.5 İmam hatip okullarında yürütülen proje ve sosyal etkinliklerin sayısı ve çeşitliliği artırılabilecektir.</p>							

Riskler	<ul style="list-style-type: none">• Akademik ve bilimsel etkinliklere katılım için finans kaynaklarının yeterli olmaması• Yüksek öğretim kurumlarının düzenlediği etkinliklerin ortaokul ve lise öğrenci seviyelerine uyumunun zorluğu• Proje hazırlama konusunda istenilen düzeyde imkân ve fırsatın olmayışı• Din öğretiminde tescil edilen patent, faydalı model, marka ve tasarım sayısı ile ulusal ve uluslararası projelerin niteliğinin artırılması için alternatif finans kaynaklarının bulunamaması
Maliyet Tahmini	10.322.455
Tespitler	<ul style="list-style-type: none">• İmam hatip okullarının haftalık ders dağılımının, öğrencilerin çok yönlü gelişimini destekleyecek projelerle ilgilenmesine istenilen düzeyde imkân vermemesi• Yükseköğretim Kurumları Sınavı'ndaki başarının daha fazla artırılmak istenmesi• İmam hatip okulları arası imkân ve başarı farklılıklarının olması• Projelerin yürütülebilmesi için finans kaynağının yeterli olmaması ve proje yürütücülerinin yeterince desteklenememesi• Yükseköğretim kurumları ile imam hatip okulları arasındaki işbirliğinin istenilen düzeyde olmaması
İhtiyaçlar	<ul style="list-style-type: none">• Eğitimin niteliğinin geliştirilmesine yönelik Diyanet İşleri Başkanlığı, yerel yönetimler, üniversiteler vd. paydaşlarla iş birliklerinin artırılması• İmam hatip okullarında eğitim alan öğrencilerin mesleki planlamalarını ilgi, istek ve kabiliyetleri doğrultusunda yapabilmeleri için mesleki ve akademik rehberlik çalışmalarının gerçekleştirilmesi• İmam hatip okullarında yürütülen ulusal ve uluslararası projeler için görünürlük çalışmalarının artırılması

Amaç 2		Çağın ihtiyaç duyduğu bilgi, beceri ve yetkinlikleri kazandıran, teknolojiyi üreten, tarih bilinci ve bilim aracılığıyla geleceği kurgulayan, nitelikli insan kaynağı yetiştiren, ekonomiye katkı sunan, değerleriyle bireyi hayata hazır kılan, empati ve nezaket kazandıran bir ortaöğretim yapısı ile öğrenciler yetiştirmek.						
Hedef 2.4		Sosyal ve ekonomik sektörler ile iş birliği içinde ulusal ve uluslararası mesleki yeterliliğe, ahilik kültürüne, meslek ahlakına ve mesleki değerlere sahip; yenilikçi, girişimci, üretken, ekonomiye değer katan ehil iş gücü yetiştirilecektir.						
Amacın İlgili Olduğu Program/Alt Program Adı		ORTAÖĞRETİM						
Amacın İlişkili Olduğu Alt Program Hedefi		Mesleki ve Teknik Eğitim						
Performans Göstergeleri		Hedefe Etkisi (%)	Plan Dönemi Başlangıç Değeri	2024	2025	2026	2027	2028
PG-2.4.1 Mesleki eğitimde öğrencilerin yılsonu başarı puan ortalaması	Genel Bilgi Dersleri	50	54,2	55	56	57	58	59
	Meslek Dersleri		64,3	65	66	67	68	69
	Ortalama		59,25	60	61	62	63	64
PG-2.4.2 Mesleki eğitimde Destekleme ve Yetiştirme Kursları'na katılan öğrencilerin memnuniyet oranı (%)		15	70	71	72	73	74	75
PG-2.4.3 Kurum/ Kuruluşlarla iş birliği kapsamında girişimci eğitimi desteği alan öğrenci/mezun sayısı		15	1.399	1.450	1.500	1.550	1.600	1.650
PG-2.4.4 İş başı eğitimine katılan atölye ve laboratuvar öğretmeni sayısı		20	781	800	820	840	860	880
Sorumlu Birim		Mesleki ve Teknik Eğitim Hizmetleri						
İş Birliği Yapılacak Birim(ler)		BIETEH, OÖH,ÖÖH,ÖYH,HBÖH,ÖERH						

Stratejiler	<p>S-2.4.1 Mesleki ve teknik ortaöğretim okulları arası imkân ve başarı farkının azaltılmasına yönelik çalışmalar yapılacak, rehberlik ve mesleki planlama çalışmalarının etkinliği artırılabacaktır.</p> <p>S-2.4.2 Mesleki ve teknik ortaöğretimde okulların sektörle işbirlikleri artırılabacaktır.</p> <p>S-2.4.3 Genel Müdürlüğümüz tarafından geliştirilen mesleki ve teknik ortaöğretimde okulların ihtisaslaşması sağlanacak ve "bölge okulları, sektör içi okul ve sektöre entegre okul" benzeri okul modellerinin artırılmasına yönelik çalışmalar yapılacaktır.</p> <p>S-2.4.4 Her bireyin mesleki ve teknik eğitim imkanlarına erişebilmesini sağlamak ve bu eğitimlerden faydalanarak mesleki becerilerini geliştirmeleri sağlanacaktır.</p> <p>S-2.4.5 Öncelikle 8. sınıf öğrencileri olmak üzere meslek seçimlerinde teşvik edici olacak beceri ölçme bataryası uygulanması ve çıkan netice çerçevesinde ailelere gerekli rehberlik hizmetinin sağlanması çalışmaları yürütülecektir.</p>
Riskler	<ul style="list-style-type: none"> • Eğitimin süreç odaklı değil sonuç odaklı görülmesi • Akademik ve bilimsel etkinliklere katılım için finansman kaynaklarının yeterli olmaması • Mesleki ve teknik eğitimde eğitim hizmeti verilen heralanda iş birliği çalışmaları için gerekli desteğin sağlanamaması
Maliyet Tahmini	<p>5.853.203</p>
Tespitler	<ul style="list-style-type: none"> • Mesleki ve teknik orta öğretim kurumları arası imkân ve başarı farklılıklarının olması • Projelerin yürütülebilmesi için proje yürütücülerinin yeterince desteklenememesi • Protokoller kapsamında öğretmenlerin mesleki gelişimi için düzenlenen işbaşı eğitimlerinin heralanda gerçekleşmemesi • Mesleki eğitimde kalite sistemi kapsamında gerçekleştirilen özdeğerlendirme sürecine okulların istendik düzeyde destek vermemesi
İhtiyaçlar	<ul style="list-style-type: none"> • Eğitim süreçlerinin niteliğinin artırılması için alternatif finansman kaynaklarının kullanılması • Mesleki eğitimin paydaşları ile işbirliklerinin artırılması • Mesleki ve teknik eğitim alan öğrencilerin mesleki planlamalarını ilgi, istek ve kabiliyetleri doğrultusunda yapabilmeleri için mesleki ve akademik rehberlik çalışmalarına ihtiyaç duyulması • Mesleki eğitimde kalite sisteminin yaygınlaştırılması • Mesleki eğitimde yapılan işbirlikleri ile atölye ve laboratuvar öğretmenlerinin sektörde işbaşı eğitimi almalarının sağlanması

Amaç 2		Çağm ihtiyaç duyduğu bilgi, beceri ve yetkinlikleri kazandıran, teknolojiyi üreten, tarih bilinci ve bilim aracılığıyla geleceği kurgulayan, nitelikli insan kaynağı yetiştiren, ekonomiye katkı sunan, değerleriyle bireyi hayata hazır kılan, empati ve nezaket kazandıran bir ortaöğretim yapısı ile öğrenciler yetiştirmek.						
Hedef 2.5		Mesleki ve teknik eğitim alanında eğitim-istihdam-üretim ilişkisi güçlendirilecek ve uluslararası iş birliği ve deneyim paylaşımı teşvik edilecektir.						
Amacın İlgili Olduğu Program/Alt Program Adı		ORTAÖĞRETİM						
Amacın İlişkili Olduğu Alt Program Hedefi		İstihdama Hazırlık						
Performans Göstergeleri		Hedefe Etkisi (%)	Plan Dönemi Başlangıç Değeri	2024	2025	2026	2027	2028
PG-2.5.1 İşletmelerin ve mezunların mesleki ve teknik eğitime ilişkin memnuniyet oranı (%)	İşletmelerin memnuniyet oranı	25	74	74,5	75	75,5	76	76,5
	Mezunların memnuniyet oranı		70	70,5	71	72	73	74
PG-2.5.2 Mesleki Eğitim Merkezi Programı'na kayıt olan öğrenci sayısı (Telaflı Programı Hariç) (9.Sınıf)		25	5.100	5.150	5.200	5.250	5.300	5.350
PG-2.5.3 Önceki öğrenmeler kapsamında belgelendirilen birey sayısı		25	7.732	7.850	8.000	8.150	8.300	8.450
PG-2.5.4 OSB içinde ve dışındaki özel mesleki ve teknik Anadolu liselerinde eğitim ve öğretim desteğinden yararlanan öğrenci sayısı		25	3.592	3.760	3.900	4.000	4.100	4.200
Sorumlu Birim		Mesleki ve Teknik Eğitim Hizmetleri						
İş Birliği Yapılacak Birim(ler)		BİTEH, OÖH, ÖÖH, ÖYH, HHB, TEH						

Stratejiler	<p>S-2.5.1 Eğitim ve istihdamda olmayan gençler mesleki eğitim merkezi programlarına yönlendirilecektir.</p> <p>S-2.5.2 Serbest öğrenmeler yoluyla edinilen mesleki becerilerin tanınması ve belge alan birey sayısı artırılabilecektir.</p> <p>S-2.5.3 OSB içinde ve dışındaki özel mesleki ve teknik Anadolu liselerinde eğitim ve öğretim desteğinden yararlanan öğrenci sayısını artırıcı çalışmalar yapılacaktır.</p> <p>S-2.5.4 İşletmelerin ve mezunların mesleki ve teknik eğitime ilişkin memnuniyetlerini artırıcı çalışmalar yapılacaktır.</p> <p>S-2.5.5 Öğrencilerin 7. ve 8. sınıflardan başlamak üzere modüler mesleki eğitim yöntemi ile temel mesleki becerileri alması sağlanacak ve akademik eğitim alan ortaöğretim öğrencilerinin öğrenim dönemi içerisinde mesleki eğitim alarak istihdam edilebilirliklerinin artırılması sağlanacaktır.</p>
Riskler	<ul style="list-style-type: none"> Eğitim-istihdam-üretim ilişkisinin güçlendirilmesinde paydaşlardan beklenen desteğin sağlanamaması Hızla değişen teknoloji sonucunda mesleki eğitimdeki eğitim araçlarının âtil duruma düşmesi Teknolojik gelişmelerin hızı ve sektörün taleplerinin bu doğrultuda değişken olması Mesleki eğitim merkezlerine yönelik olumsuz algı Özel mesleki ve teknik Anadolu liselerinde destek verilen alanların iş piyasasının ihtiyaçlarına cevap vermemesi
Maliyet Tahmini	<p>870.306.116</p>
Tespitler	<ul style="list-style-type: none"> Mesleki eğitimin paydaşlarıyla etkileşiminin istenen seviyede olmaması Mesleki ve teknik eğitimde politika belirleme ve karar alma süreçlerinde sektör temsilcilerinin isteksiz olması Gelişen teknolojinin mesleklerde değişikliklere sebep olması ve yeni mesleklerin ortaya çıkması Özel sektörün mesleki eğitim alanına yatırımının yetersiz olması
İhtiyaçlar	<ul style="list-style-type: none"> Mesleki ve teknik eğitimde eğitim-üretim ve istihdam ilişkisinin güçlendirilmesi için ilgili taraflarla işbirlikleri kurulması Öncelikle Türk devletleri ve akraba toplulukları olmak üzere yabancı ülkelerle mesleki ve teknik eğitim alanında işbirliklerinin geliştirilmesi için ilgili kurumların desteğine ihtiyaç duyulması Özel sektörün mesleki eğitim alanına yatırımlarının desteklenmesi amacıyla mevzuat düzenlemelerinin yapılması

Amaç 3	Bireyin bilgi, beceri ve yetkinliklerini geliştirmek amacıyla bireysel, toplumsal ve istihdam odaklı hayat boyu öğrenme imkânları sunmak.						
Hedef 3.1	Farklı yeteneklere, özelliklere, ihtiyaçlara ve birikimlere sahip tüm bireylerin yaygın eğitimden aktif olarak yararlanabilmeleri amacıyla eğitimde kapsayıcılık sağlanacaktır.						
Amacın İlgili Olduğu Program/Alt Program Adı	HAYAT BOYU ÖĞRENME						
Amacın İlişkili Olduğu Alt Program Hedefi	Eğitime Erişim ve Fırsat Eşitliği						
Performans Göstergeleri	Hedefe Etkisi (%)	Plan Dönemi Başlangıç Değeri	2024	2025	2026	2027	2028
PG-3.1.1 Dezavantajlı gruplara yönelik açılan kurslara katılan kursiyer oranı (%)	50	0,65	0,66	0,67	0,66	0,67	0,68
PG-3.1.2 Ülkemizde bulunan yabancı uyruklu öğrencilerin okullaşma oranı (%)	50	75	76	77	78	79	80
Sorumlu Birim	Hayat Boyu Öğrenme Hizmetleri						
İş Birliği Yapılacak Birim(ler)	BİTEH, ÖERH						
Stratejiler	<p>S-3.1.1 Dezavantajlı gruplara (kadınlar, gençler, yaşlılar, engelliler, uzun süreli işsizler, hükümlüler vb.) temel beceri ihtiyaçları doğrultusunda eğitim ve öğretim verilecektir.</p> <p>S-3.1.2 Dezavantajlı grupların eğitime erişimlerinin artırılması amacıyla insan kaynakları kapasitesi ve kurumların fiziki kapasitesinin artırılması projeleri yürütülecektir.</p> <p>S-3.1.3 Ülkemizde bulunan yabancı uyrukluların eğitimde eşitlik ve kapsayıcılık ilkesine uygun şekilde desteklenmelerini ve Türk Eğitim Sistemi'ne uyumlarını sağlamak amacıyla uyum eğitimleri, dil desteği, kültürel farkındalık programları gibi kaynaklardan yararlanarak örgün eğitim ve yaygın eğitim imkânlarından en üst düzeyde faydalanmalarını sağlanacaktır.</p>						
Riskler	<ul style="list-style-type: none"> Yaşlanan nüfus ve eğitim talebindeki sık değişimler Dezavantajlı grupların dijital okur- yazarlık becerilerinin artırılmaması Geçici koruma altındakilerin Türk eğitim sistemine uyumunda sorunlar yaşaması Yabancı uyruklu öğrenci sayısının beklenenden fazla artış göstermesi Yabancı uyruklu öğrenci velilerinin eğitime bakış açısı 						
Maliyet Tahmini	20.132.565						
Tespitler	<ul style="list-style-type: none"> Dezavantajlı grupların eğitim ihtiyaçlarının olması Örgün eğitim dışına çıkmış öğrencilerin, eğitim fırsatlarından eşit şekilde yararlanmalarının sağlanması Ülkemize gelen geçici koruma altındaki bireylerin eğitim ihtiyaçlarının olması 						
İhtiyaçlar	<ul style="list-style-type: none"> Dezavantajlı gruplar için hayat boyu öğrenme fırsatlarının artırılması Dezavantajlı grupların hayat boyu öğrenmeye erişimini artırabilmek için projelerin yürütülmesi Açık öğretim programları ile örgün eğitim çağı dışına çıkmış bireylere ulaşılması Yabancı uyruklu öğrencilerin Türk Eğitim Sistemi'ne uyumlarının sağlanması 						

Amaç 3	Bireyin bilgi, beceri ve yetkinliklerini geliştirmek amacıyla bireysel, toplumsal ve istihdam odaklı hayat boyu öğrenme imkânları sunmak.						
Hedef 3.2	Hayat boyu öğrenme faaliyetleri ile bireylerde kişisel, çevresel ve mesleki anlamda farkındalık oluşturulacaktır.						
Amacın İlgili Olduğu Program/Alt Program Adı	HAYAT BOYU ÖĞRENME						
Amacın İlişkili Olduğu Alt Program Hedefi	Yaygın Eğitim						
Performans Göstergeleri	Hedefe Etkisi (%)	Plan Dönemi Başlangıç Değeri	2024	2025	2026	2027	2028
PG-3.2.1 Hayat Boyu Öğrenmeye katılım oranı	25	5,2	5,3	5,3	5,4	5,4	5,5
PG-3.2.2 Hayat Boyu Öğrenme Kurslarından yararlanma oranı	25	11	12	12	13	13	14
PG-3.2.3 Hayat Boyu öğrenme kapsamındaki kursları tamamlama oranı	25	58	59	60	60	61	61
PG-3.2.4 Olgunlaşma markasının ürün sayısı	25	310	315	320	325	330	335
Sorumlu Birim	Hayat Boyu Öğrenme Hizmetleri						
İş Birliği Yapılacak Birim(ler)	BIETEH						
Stratejiler	<p>S-3.2.1 Bireylerde hayat boyu öğrenmenin kişisel ve mesleki faydaları konusunda farkındalık oluşturulması ve hayat boyu öğrenmeye katılımın artırılması sağlanacaktır.</p> <p>S-3.2.2 Bireylerin öğrenme fırsatları hakkında bilgilendirilmesi ve öğrenme imkânları kapsamında farkındalığının artırılmasına yönelik faaliyetler yürütülecektir.</p> <p>S-3.2.3 Olgunlaşma enstitülerinin kurum bazlı yetkinlikleri de göz önünde bulundurularak, daha spesifik alanlarda etkin çalışmalar yapmaları, özgün ve kaliteli ürünler ortaya koymaları ve bu yolla hayat boyu öğrenme katılımına katkı sunmaları sağlanacaktır.</p> <p>S-3.2.4 Eğitime erişimde dezavantajlı durumda olan çeşitli hedef kitlelerin hayat boyu öğrenmeye erişimini artırabilmek için uzaktan eğitim teknolojilerinden yararlanması sağlanacaktır.</p>						
Riskler	<ul style="list-style-type: none"> Bireylerin sosyo ekonomik kaygıları nedeniyle hayat boyu öğrenmeye öncelik vermemeleri Yetişkinlerin hayat boyu öğrenme konusunda isteksizliği Olgunlaşma enstitülerine talebin düşük kalması İklim değişikliği ve çevre duyarlılığın zayıf olması 						
Maliyet Tahmini	20.132.565						
Tespitler	<ul style="list-style-type: none"> Yetişkin eğitimi ve hayat boyu öğrenmeye ilişkin farklı katılım fırsatlarının olması Çevre dostu eğitim materyalleri ve uygulamaların eksikliği Hayat boyu öğrenmenin yeşil dönüşüme destek verecek nitelikte olması 						
İhtiyaçlar	<ul style="list-style-type: none"> Toplumun ihtiyaçlarına uygun hayat boyu öğrenme programlarının nitelik ve niceliğinin artırılması Hayatboyu öğrenmeye katılanların kurslarını tamamlamalarına yönelik çalışmaların yapılması Hayat boyu öğrenmeye katılımın artırılması amacıyla farkındalık ve bilgilendirme çalışmalarında kitle iletişim araçlarının daha etkin kullanılması Eğitim kurumlarının çevre dostu uygulamaları benimsemesi yönünde politikalar oluşturulması 						

Amaç 3	Bireyin bilgi, beceri ve yetkinliklerini geliştirmek amacıyla bireysel, toplumsal ve istihdam odaklı hayat boyu öğrenme imkânları sunmak.						
Hedef 3.3	Tüm bireylere yönelik günümüz ihtiyaçlarına uygun olarak hazırlanan genel, mesleki ve teknik eğitim kurs programları uygulanacaktır.						
Amacın İlgili Olduğu Program/Alt Program Adı	HAYAT BOYU ÖĞRENME						
Amacın İlişkili Olduğu Alt Program Hedefi	Yaygın Eğitim						
Performans Göstergeleri	Hedefe Etkisi (%)	Plan Dönemi Başlangıç Değeri	2024	2025	2026	2027	2028
PG-3.3.1 Aile Okulu alanı altında yer alan programlara katılan kursiyer sayısı	50	40.033	40.500	41.000	41.500	42.000	42.500
PG-3.3.2 Afet ve acil durumlara ilişkin yaygın eğitim kurslarına katılan kursiyer sayısı	50	2.880	3.000	3.200	3.500	4.000	4.500
Sorumlu Birim	Hayat Boyu Öğrenme Hizmetleri						
İş Birliği Yapılacak Birim(ler)	BİTEH, DEH						
Stratejiler	S-3.3.1 Aile Okulu Projesi ile aile değerleri, aile içi iletişim; sosyal, psikolojik ve duygusal gelişim, stres yönetimi, bağımlılıkları önlemeye ilişkin yaklaşımlar başta olmak üzere çeşitli alanlarda aileler desteklenecektir. S-3.3.2 Toplumun afetlere ve acil durumlara hazırlıklı olmasını sağlamak, riskleri azaltmak ve hızlı tepki verme kapasitesini artırmak amacıyla afet ve acil durumlara ilişkin yaygın eğitim kursları düzenlenecektir.						
Riskler	<ul style="list-style-type: none"> • Yaygın mesleki ve teknik eğitim kurslarında uygulamalı eğitimin yapılabilmesi için ihtiyaç duyulan teknolojik aletlerin maliyetlerinin yüksekliği • Ekonomik zorlukların eğitim bütçesine olumsuz etkisi • Hızlı değişim sonucu bireylerin okulda aldığı eğitimin zamanla güncelliğini yitirmesi • Önceki öğrenmelerin değerlendirilmesi sürecinin karmaşıklığı 						
Maliyet Tahmini	20.132.565						
Tespitler	<ul style="list-style-type: none"> • Teknolojik gelişmelerin mesleklerde ve iş süreçlerinde hızlı değişiklikler ve yenilikler getirmesi • İş dünyasında çalışanların sürekli olarak güncel ve özelleştirilmiş becerilere ihtiyaç duyması • Hayat boyu öğrenme kursları ile nitelikli iş gücü yetiştirme imkânı • Bireylerin ihtiyaç ve beklentilerine uygun bazı hayat boyu öğrenme programlarının güncelliğini yitirmesi 						
İhtiyaçlar	<ul style="list-style-type: none"> • Toplumun ihtiyaçlarına uygun hayat boyu öğrenme programlarının oluşturulması ve bireylerin yaygın mesleki eğitimlerle istihdam piyasasına kazandırılması • Çeşitli öğrenme alanlarında, genel veya mesleki ve teknik eğitim programların hazırlanması ve hazırlanan programların günümüz ihtiyaçlarına uygun hâle getirilmesi • Mesleki yeterliliklerin geliştirilmesi ve belgelendirilmesi için kursların tanınırlığı ve sayısının artırılması • Eğitim kurumlarının önceki öğrenmeleri tanıma süreçlerini yönetecek alt yapı ve uzmanlığının artırılması 						

Amaç 3	Bireyin bilgi, beceri ve yetkinliklerini geliştirmek amacıyla bireysel, toplumsal ve istihdam odaklı hayat boyu öğrenme imkânları sunmak.						
Hedef 3.4	Özel yaygın eğitim hizmetlerinin niteliği, fırsat eşitliği ve erişilebilirlik bağlamında hayat boyu öğrenmeyi destekleyecek şekilde uluslararası standartlara uygun olarak artırılacaktır.						
Amacın İlgili Olduğu Program/Alt Program Adı	HAYAT BOYU ÖĞRENME HİZMETLERİ						
Amacın İlişkili Olduğu Alt Program Hedefi	Özel Yaygın Eğitim						
Performans Göstergeleri	Hedefe Etkisi (%)	Plan Dönemi Başlangıç Değeri	2024	2025	2026	2027	2028
PG-3.4.1 Trafik ve sürücü eğitimi alanında eğitim verilen personel sayısı	100	1418	1518	1618	1718	1818	2000
Sorumlu Birim	Özel Öğretim Hizmetleri						
İş Birliği Yapılacak Birim(ler)	BİTEH, MTEH, HBÖH, HHB						
Stratejiler	S-3.4.1 Özel yaygın eğitim kurumlarında uygulanan programların uygulanması sağlanacaktır. S-3.4.2 Trafik ve sürücü eğitiminde, trafik güvenliğine katkı sağlamak üzere sürücü eğitiminde görevli personele yeni gelişmeler ve teknolojik ilerlemeler konularında eğitim verilecektir.						
Riskler	<ul style="list-style-type: none"> Mevcut mevzuatın özel öğretime ilişkin yeterli esnekliği sağlamaması Özel yaygın eğitim kurumlarında uygulanan programlara kursiyerlerin yeterli talep göstermemesi Trafik güvenliğine ilişkin farkındalık düzeyinin yeterli seviyeye ulaşamaması 						
Maliyet Tahmini	219.852.851						
Tespitler	<ul style="list-style-type: none"> Özel öğretim kurumlarıyla ilgili iş ve işlemlerin uzun sürmesi Uzaktan eğitim verilecek alanlara ilişkin meslek standartlarının belirlenmemiş olması Trafik sürücü eğitimi ile trafik güvenliği süreçlerine ilişkin ulusal düzeyde bilgi eksikliği olması 						
İhtiyaçlar	<ul style="list-style-type: none"> Özel yaygın eğitim kurumlarına ilişkin mevzuat düzenlemeleri Trafik sürücü eğitimi ile trafik güvenliğine ilişkin bilgilendirme ve farkındalık çalışmaları Özel yaygın eğitim kurumlarında eğitim, sınav ve belgelendirme süreçlerini kapsayan kalite ve akreditasyon çalışmaları 						

Amaç 4	Farklılıkları dikkate alan bir özel eğitim ve rehberlik anlayışıyla öğrencilerin, eğitim ve yaşam süreçlerindeki potansiyellerini en üst düzeye çıkaracak ve özel gereksinimli bireylerin toplumla bütünleşmelerini sağlayacak bilgi ve beceriler ile ilgi ve yetenekleri doğrultusunda gelişimlerini destekleyecek fiziki, beşerî ve teknolojik imkânları artırmak.							
Hedef 4.1	Öğrencilerin bireysel özelliklerine ve öğrenme ihtiyaçlarına uygun fiziksel ve beşerî iyileştirmeler sağlanarak eğitime erişimleri artırılacaktır.							
Amacın İlgili Olduğu Program/Alt Program Adı	ÖZEL EĞİTİM VE REHBERLİK							
Amacın İlişkili Olduğu Alt Program Hedefi	Eğitime Erişim ve Fırsat Eşitliği							
Performans Göstergeleri	Hedefe Etkisi (%)	Plan Dönemi Başlangıç Değeri	2024	2025	2026	2027	2028	
PC-4.1.1 Özel eğitimde pansiyon hizmetlerinden memnuniyet oranı (%)	25	89	89,5	90	90,5	91	91	
PG-4.1.2 Kaynaştırma/ bütünleştirme uygulamaları yoluyla eğitim alan öğrencilerin örgün eğitimdeki toplam özel eğitim ihtiyacı olan öğrencilere oranı (%)	25	53	54	55	56	57	58	
PG 4.1.3 Özel eğitim alanında eğitim verilen paydaş sayısı	Eğitim verilen personel sayısı	25	725	825	925	1.025	1.125	1.225
	Eğitim verilen veli sayısı	25	54.266	57.000	60.000	63.000	66.000	69.000
Sorumlu Birim	Özel Eğitim ve Rehberlik Hizmetleri							
İş Birliği Yapılacak Birim(ler)								
Stratejiler	<p>S-4.1.1 Özel eğitim ihtiyacı olan öğrencilerin öğrenim gördüğü pansiyonu bulunan özel eğitim okullarındaki barınma hizmetlerinin kalitesi iyileştirilecektir.</p> <p>S-4.1.2 Kaynaştırma/bütünleştirme yoluyla eğitimlerini sürdüren öğrencilere yönelik bilgi, beceri, tutum ve farkındalık kazandırmak için ilgili tüm paydaşlara (öğretmenler, okul yöneticileri, il/ilçe MEM şef ve şube müdürleri ve aileler) çevrim içi veya yüz yüze eğitimler verilecektir.</p> <p>S-4.1.3 Öğretmenlere, en son özel eğitim stratejileri, teknikleri ve en iyi uygulamalar hakkında hizmet içi eğitim, velilere ise Rehberlik ve Araştırma Merkezleri'nde özel eğitim alanında seminerler yüz yüze ve çevrim içi olarak sunulacaktır.</p> <p>S-4.1.4 Kaynaştırma/bütünleştirme uygulamalarının yürütüldüğü okullarda özel eğitim hizmetlerinin koordinasyonunun sağlanmasına yönelik çalışmalar yürütülecektir.</p>							
Riskler	<ul style="list-style-type: none"> • Özel eğitim ihtiyacı olan öğrencilerin öğrenim gördüğü pansiyonu bulunan özel eğitim okullardaki barınma hizmetlerinin iyileştirilmesinin mali kaynak yetersizliği nedeniyle yürütülememesi • Sunulacak eğitimler için paydaşların talebinin istenen düzeyde olmaması • İlgili paydaşlara sunulacak eğitimler için uzman personel sayısının ihtiyacı karşılamaması 							
Maliyet Tahmini	11.562.310							
Tespitler	<ul style="list-style-type: none"> • Kaynaştırma/bütünleştirme uygulamaları yoluyla eğitim hakkında ilgili paydaşların yeterli düzeyde bilgi sahibi olmaması • Özel eğitim ihtiyacı olan öğrencilerin özellikleri ve eğitim süreçleri hakkında ilgili paydaşların yeterli düzeyde bilgi sahibi olmaması 							
İhtiyaçlar	<ul style="list-style-type: none"> • İlgili paydaşların kaynaştırma/bütünleştirme uygulamaları yoluyla eğitim hakkında bilgi ve farkındalık düzeylerinin artırılması • Öğretmenler, okul yöneticileri ve diğer personel ile ailelerin özel eğitim ihtiyacı olan öğrencilere yönelik bilgi, beceri, tutum ve farkındalıklarının geliştirilmesi 							

Amaç 4	Farklılıkları dikkate alan bir özel eğitim ve rehberlik anlayışıyla öğrencilerin, eğitim ve yaşam süreçlerindeki potansiyellerini en üst düzeye çıkaracak ve özel gereksinimli bireylerin toplumla bütünleşmelerini sağlayacak bilgi ve beceriler ile ilgi ve yetenekleri doğrultusunda gelişimlerini destekleyecek fiziki, beşeri ve teknolojik imkânları artırmak.							
Hedef 4.2	Özel eğitim ihtiyacı olan öğrencilerin kendi ilgi ve yetenekleri doğrultusunda sosyal ve akademik gelişimleri desteklenecektir.							
Amacın İlgili Olduğu Program/Alt Program Adı	ÖZEL EĞİTİM VE REHBERLİK							
Amacın İlişkili Olduğu Alt Program Hedefi	Özel Eğitim							
Performans Göstergeleri	Hedefe Etkisi (%)	Plan Dönemi Başlangıç Değeri	2024	2025	2026	2027	2028	
PG-4.2.1 Dağıtım yapılan özel eğitim materyal seti	20	61	70	80	90	100	110	
PG-4.2.2 Fiziksel kapasitesi geliştirilen Bilim ve Sanat Merkezi sayısı	20	4	6	8	10	12	14	
PG-4.2.3 Bilim ve Sanat Merkezleri tarafından yapılan patent, faydalı model, tasarım ve marka başvuru sayısı	20	77	90	105	115	125	135	
PG-4.2.4 Sosyal etkinliklerde en az bir faaliyete katılan özel eğitim öğrenci sayısı	20	20	25	30	40	50	60	
PG-4.2.5 Özel eğitim ve rehabilitasyon merkezlerinde özel eğitim desteğinden yararlanan aylık ortalama öğrenci sayısı	20	20.977	21.500	22.000	22.500	23.000	23.500	
Sorumlu Birim	Özel Eğitim ve Rehberlik Hizmetleri							
İş Birliği Yapılacak Birim(ler)	BİTEH, TEH, OÖH, DÖH, ÖÖH, MTEH, HHB							
Stratejiler	<p>S-4.2.1 Özel eğitim ihtiyacı olan öğrencilere ve ailelerine yönelik özel eğitim materyalleri dağıtımını sağlanacaktır.</p> <p>S-4.2.2 Özel yetenekli öğrencilere yönelik öğrenme ortamlarının iyileştirilmesi sağlanacaktır.</p> <p>S-4.2.3 Özel yetenekli öğrencilerin fikri ve sınai mülkiyet farkındalığının artırılması sağlanacaktır.</p> <p>S-4.2.4 Özel eğitim ihtiyacı olan öğrencilerle olağan gelişim gösteren öğrencilerin birlikte yer alacakları sosyal, kültürel, sanatsal ve sportif faaliyetlerin düzenlenmesine yönelik çalışmalar yapılacaktır.</p> <p>S-4.2.5 Özel eğitim ve rehabilitasyon merkezlerinde verilen eğitimlerin eşitlik, erişilebilirlik ve kapsayıcılık bağlamında niteliğini artırmaya yönelik özel eğitim destekleri devam ettirilecektir.</p>							

Riskler	<ul style="list-style-type: none">• Öğrenme ortamlarının geliştirilmesinde ve materyallerin üretilmesinde mali kaynakların yetersizliği nedeniyle çalışmaların yürütülememesi• Fikri ve sınai mülkiyet haklarına yönelik yapılacak çalışmalarda sürecin uzun olmasınedeniyle motivasyonun korunamaması• Özel eğitim ihtiyacı olan bireylerin Özel Eğitim ve Rehabilitasyon Merkezleri'nde verilen eğitimlerden etkin ve verimli bir şekilde yararlanamaması
Maliyet Tahmini	321.091.311
Tespitler	<ul style="list-style-type: none">• Özel eğitim alanına yönelik öğrenme ortamları, ders yapıları ve materyallerinin geliştirme çalışmalarının yeterli düzeyde olmaması• Sosyal, kültürel, sanatsal ve sportif faaliyetlere özel eğitim ihtiyacı olan öğrencilerin yeterli düzeyde katılmaması• Özel Eğitim ve Rehabilitasyon Merkezleri'nden hizmet alanların devam takibi ile eğitim hizmeti kalitesine ilişkin denetimlerin etkili bir şekilde yürütülememesi
İhtiyaçlar	<ul style="list-style-type: none">• Özel eğitim alanına yönelik öğrenme ortamları, ders yapıları ve materyallerinin geliştirilmesinde çalışmaların artırılması• Sosyal, kültürel, sanatsal ve sportif faaliyetlere özel eğitim ihtiyacı olan öğrencilerin katılımlarının artırılması• Özel eğitim ve rehabilitasyon merkezlerinde devam durumu ve eğitim hizmeti kalitesinin izlenmesine ve iyileştirilmesine yönelik mevzuat düzenlemesi yapılması

Amaç 4	Farklılıkları dikkate alan bir özel eğitim ve rehberlik anlayışıyla öğrencilerin, eğitim ve yaşam süreçlerindeki potansiyellerini en üst düzeye çıkaracak ve özel gereksinimli bireylerin toplumla bütünleşmelerini sağlayacak bilgi ve beceriler ile ilgi ve yetenekleri doğrultusunda gelişimlerini destekleyecek fiziki, beşerî ve teknolojik imkânları artırmak.							
Hedef 4.3	Akademik, sosyal, duygusal ve mesleki gelişim alanlarında sunulan rehberlik hizmetleri desteklenecektir.							
Amacın İlgili Olduğu Program/Alt Program Adı	ÖZEL EĞİTİM VE REHBERLİK							
Amacın İlişkili Olduğu Alt Program Hedefi	Rehberlik							
Performans Göstergeleri	Hedefe Etkisi (%)	Plan Dönemi Başlangıç Değeri	2024	2025	2026	2027	2028	
PG-4.3.1 Bağımlılıkla mücadele amacıyla verilen eğitimlere katılan kişi sayısı	Öğrenci Sayısı	25	541.271	551.000	561.000	571.000	581.000	591.000
	Öğretmen Sayısı	25	18.547	19.500	20.500	21.500	22.500	23.500
PG-4.3.2 Mesleki rehberlik alanında bilgi ve becerileri artırma kapsamında verilen eğitimlere katılan rehber öğretmen sayısı	25	0	20	30	40	50	60	
PG-4.3.3 Celişimsel, önleyici ve iyileştirici psikososyal destek çalışmaları kapsamında verilen eğitim sayısı	25	2	4	6	8	10	12	
Sorumlu Birim	Özel Eğitim ve Rehberlik Hizmetleri							
İş Birliği Yapılacak Birim(ler)	BİETEH, TEH, OÖH, DÖH, ÖÖH, HBÖH, MTEH, ÖYH, BİETEH							
Stratejiler	<p>S-4.3.1 Öğretmenlerin bağımlılıkla mücadele programlarını uygulama konusundaki yetkinliklerinin artırılması ve öğrencilerin bağımlılıkla mücadele bilinçlerinin geliştirilmesi amacıyla eğitimler düzenlenecektir.</p> <p>S-4.3.2 Rehber öğretmenlerin, öğrencilerin mesleki rehberlik konusundaki ihtiyaçlarını karşılamaları için hizmet içi eğitimler düzenlenecektir.</p> <p>S-4.3.3 Gelişimsel, önleyici ve iyileştirici psikososyal destek çalışmaları kapsamında öğrencilere yönelik düzenlenen eğitimler yaygınlaştırılacaktır.</p> <p>S-4.3.4 Rehberlik ve psikolojik danışma hizmetlerinin yaygınlığı ve ulaşılabilirliğini artırmak amacıyla öğrencilerin kişisel verilerine ilişkin dijital veri güvenliği hususu dikkate alınarak hizmetlerin dijitalleştirilmesi sağlanacaktır.</p> <p>S-4.3.5 Rehberlik ve Araştırma Merkezleri'nde (RAM) görev yapan personele yönelik mesleki gelişim faaliyetleri yürütülecektir.</p>							
Riskler	<ul style="list-style-type: none"> Bağımlılıkla ilgili olarak verilecek eğitimlerin maliyetinin yüksek olması Sunulacak eğitimler için paydaşların yeterli zaman ayıramaması İlgili paydaşlara sunulacak eğitimler için uzman personel sayısına ulaşamaması Eğitim içerikleri ve materyallerin üretilmesinde maliyetlerin sürekli artması 							
Maliyet Tahmini	2.064.782							
Tespitler	<ul style="list-style-type: none"> Gelişen şartlar ve ortaya çıkan ihtiyaçlar doğrultusunda öğretmenlerin rehberlik hizmetleri konusunda eksikliklerinin olması Rehberlik hizmetlerinin sunumuna yönelik dijital içeriklerin yeterli düzeyde olmaması RAM'larda görev yapan personelin bilgi ve becerilerinin geliştirilmesi gerekliliği Bağımlılıkla mücadele programlarını uygulama yetkinliği olan rehber öğretmen sayısının yetersizliği 							
İhtiyaçlar	<ul style="list-style-type: none"> Rehberlik hizmetlerinin sunumuna yönelik dijital içeriklerin hazırlanması Rehber öğretmenlere yönelik hizmetçi eğitimlerin düzenlenmesi RAM'larda görev yapan personele yönelik mesleki gelişim programlarının uygulanması Rehber öğretmenlerin bağımlılıkla mücadele programlarını uygulama konusunda eğitim alması 							

Amaç 5	Türkiye Yüzyılı inşasında milli, manevi ve kültürel değerlerini özümsemiş; çağın gereklerine uygun bilgi, beceri, tutum ve davranışlar ile demokratik anlayışa ve milli şura sahip üretken öğrenciler yetiştirmek						
Hedef 5.1	Teknolojinin eğitim sistemine daha fazla uyarlanması amacıyla dijital içeriklerin kullanımı artırılabacak ve dijital öğretmen yeterlikleri doğrultusunda öğretmenlerin dijital becerileri geliştirilecektir.						
Amacın İlgili Olduğu Program/Alt Program Adı	ÖĞRENME KAZANIMLARI						
Amacın İlişkili Olduğu Alt Program Hedefi	Dijital içerik						
Performans Göstergeleri	Hedefe Etkisi (%)	Plan Dönemi Başlangıç Değeri	2024	2025	2026	2027	2028
PG-5.1.1 Dijital öğretmen yeterlikleri doğrultusunda öğretmenler için düzenlenen dijital beceri eğitimlerinin sayısı	30	197	1150	125	16	20	25
PG-5.1.2 EBA'ya eklenen öğretim materyali sayısı	30	59	70	70	70	70	70
PG-5.1.3 EBA'ya eklenen eğitsel video ve simülasyon sayısı	20	30	20	20	20	20	20
PG-5.1.4 EBA'ya eklenen zenginleştirilmiş kitap sayısı	20	1	1	1	1	1	1
Sorumlu Birimler	TEH, OÖH, DOH, MTEH, ÖERH						
İş Birliği Yapılacak Birim	BIETEH						
Stratejiler	S-5.1.1 Öğretmen ve öğrencilerin dijital yeterliklerinin artırılmasına katkı sağlanması amacıyla dijital öğretmen yeterliklerine göre uzaktan ve/veya yüz yüze eğitim faaliyetleri düzenlenecektir. S-5.1.2 Üretilen/temin edilen dijital içerikler dijital içerik platformunda yayıma alınarak öğretmen, öğrenci ve velilerin hizmetine sunulacaktır. S-5.1.3 Hibrit Eğitim Modeli'ne uygun dijital içeriklerin dijital platformlarımızda yayımlanması sağlanacaktır. S-5.1.4 Hibrit Eğitim Modeli'ne uygun dijital içeriklerin sayısı artırılabacaktır						
Riskler	<ul style="list-style-type: none"> Olağanüstü durumlarda (doğa kaynaklı afet) alt yapı bilişim alanında yaşanabilecek sorunlar Sistemin bakım onarım hizmetlerinin zaman ve maliyet riskleri 						
Maliyet Tahmini	117.078.131						
Tespitler	<ul style="list-style-type: none"> Eğitim teknolojilerinin eğitime entegrasyonunda yaşanan sorunlar Öğretmenlerin dijital yeterlikleri arasında farklılıklar bulunması Dijital içeriklerin sunulduğu platformların nitelik olarak geliştirilmeye açık olması 						
İhtiyaçlar	<ul style="list-style-type: none"> Öğretmenlerin ve öğrencilerin dijital yeterlik seviyelerini, eksikliklerini ve ilgi alanlarını belirlemeye yönelik ihtiyaç analizinin yapılması Öğretmenlerin dijital yeterliklerini geliştirmek amacıyla hizmet içi eğitim faaliyetlerinin yapılması Dijital içeriklerin oluşturulması ve nihai kullanıcılara sunulması amacıyla platformların zenginleştirilmesi Öğretim programlarında kritik kazanımların analizlerinin yapılması Dijital materyallerin farklı öğrenme stillerini ve ihtiyaçlarını karşılayacak şekilde zengin bir formatta hazırlanması 						

Amaç 5	Türkiye Yüzyılı inşasında milli, manevi ve kültürel değerlerini özümsemiş; çağın gereklerine uygun bilgi, beceri, tutum ve davranışlar ile demokratik anlayışa ve milli şuuruna sahip üretken öğrenciler yetiştirmek							
Hedef 5.2	Bireyin gelişimini temel alan, uzun vadeli öğrenme sürecini içeren yeterlik temelli ölçme, izleme ve değerlendirme süreçlerinin yapılandırılması gerçekleştirilecektir.							
Amacın İlgili Olduğu Program/Alt Program Adı	ÖĞRENME KAZANIMLARI							
Amacın İlişkili Olduğu Alt Program Hedefi	Ölçme ve Değerlendirme							
Performans Göstergeleri	Hedefe Etkisi (%)	Plan Dönemi Başlangıç Değeri	2024	2025	2026	2027	2028	
PG-5.2.1 Ölçme Değerlendirme Merkezlerince öğretmenlere verilen eğitim sayısı	50	30	35	35	40	45	50	
PG-5.2.2 e-Sınav salonu sayısı	50	21	26	-	-	-	-	
Sorumlu Birimler	Ölçme, Değerlendirme ve Sınav Hizmetleri Bölümü							
İş Birliği Yapılacak Birim	BIETEH, HBOH, MTEH, OÖH, ÖYH, ÖERH, TEH							
Stratejiler	<ul style="list-style-type: none"> S-5.2.1 Ölçme ve değerlendirme alanında Bakanlığımız tarafından gerçekleştirilecek ulusal ve uluslararası literatür incelenmesi, bu alanda proje çalışmaları yürütülmesi sürecinde Bakanlığımızın, tarafımıza tevdi edeceği il bünyesi görevler gerçekleştirilecektir. S-5.2.2 Süreç odaklı ölçme değerlendirme yaklaşımı benimsenerek biçimlendirici değerlendirmeye yönelik okul tabanlı proje çalışmaları yürütülecektir. Öğrencilerin gelişimini takip etmek, müfredatın işlenmesinde okullar arasında bütünlük sağlamak ve uygulama birliği oluşturmak için çalışmalar yapılacaktır. S-5.2.3 Öğretmenlerimize hizmet içi eğitimler verilmeye devam edilerek, ölçme ve değerlendirme yaklaşımlarının yaygınlaştırılması sağlanacaktır. 							
Riskler	<ul style="list-style-type: none"> Personel değişikliği sonucu sürekliliğin sağlanamaması Doğa kaynaklı afetler, salgın hastalıklar vb. nedenlerle eğitim öğretimin sekteye uğraması Teknolojiye erişim olanaklarının kısıtlılığının giderilememesi 							
Maliyet Tahmini	81.818.305							
Tespitler	<ul style="list-style-type: none"> Öğrencilerin, bilgi ve becerilerine yönelik ölçme ve değerlendirme çalışmalarında bireyin bilişsel yönünün yanı sıra duyuşsal özelliklerinin yeterince uygulamaya geçirilememesi Ölçme ve değerlendirme alanında ulusal ve uluslararası araştırma, geliştirme, uygulama ve projelerin sayısının artırılması Merkezi ölçme ve değerlendirme faaliyetlerinin yanı sıra il/ilçe/okul düzeyinde gerçekleştirilen çalışmaların yetersiz olması 							
İhtiyaçlar	<ul style="list-style-type: none"> Ölçme ve değerlendirme alanında yöntem, teknik ve kriterleri belirlemeye yönelik bilimsel araştırma faaliyetlerinin yapılması Ölçme değerlendirme merkezlerinin yaygınlaştırılması ve işlevselliğinin artırılması, kurumsal yapı, iş ve işlem süreçlerinin güncel bilişim teknolojilerden yararlanılarak geliştirilmesi Okul tabanlı izleme araştırmalarıyla sınıf içi ölçme ve değerlendirme süreçlerinin niteliğinin artırılması Ölçme ve değerlendirme alanında hizmetiçi eğitim ihtiyacı e-Sınav salonlarının yaygınlaştırılması 							

Amaç 5	Türkiye Yüzyılı inşasında milli, manevi ve kültürel değerlerini özümsemiş; çağın gereklerine uygun bilgi, beceri, tutum ve davranışlar ile demokratik anlayışa ve milli şuuruna sahip üretken öğrenciler yetiştirmek						
Hedef 5.3	Sürdürülebilir kalkınma hedeflerine uygun bir yaklaşımla çevre ve iklim değişikliği konusunda farkındalığın artırılması sağlanacaktır.						
Amacın İlgili Olduğu Program/Alt Program Adı	ÖĞRENME KAZANIMLARI						
Amacın İlişkili Olduğu Alt Program Hedefi	Çevre Bilinci						
Performans Göstergeleri	Hedefe Etkisi (%)	Plan Dönemi Başlangıç Değeri	2024	2025	2026	2027	2028
PG-5.3.1 Atık yönetimi sistemi kurulan okul sayısı	50	1.316	1.400	1.420	1.450	1.470	1.500
PG-5.3.2 Okulum Temiz Belgelendirme Sistemi kurulan okul/ kurum sayısı	50	1.359	1.700	1.720	1.750	1.770	1.800
Sorumlu Birim	Destek Hizmetleri						
İş Birliği Yapılacak Birim(ler)	BİTEH, DOH, HBÖH, İEGM, MTEH, OÖH, ÖERH, TEH						
Stratejiler	S-5.3.1 Tüm öğrencilere çevre bilincinin kazandırılması kapsamında "Su Verimliliği Seferberliği" konusunda faaliyetler yürütülecektir. S-5.3.2 Okulum Temiz Belgelendirme Sistemi kurulan okul ve kurumların belgelendirme başvurularının alınarak tarafsız, bağımsız ve tutarlı bir şekilde uygunluk değerlendirme ve belgelendirme süreçleri yürütülecektir. S-5.3.3 Sıfır atık ve geri dönüşüm uygulamalarının yaygınlaştırılması amacıyla okul/kurumlarda "Sıfır Atık Projesi" kapsamında atıklar (ambalaj atığı, özel atık, tıbbi atık, tehlikeli atıklar) kaynağından ayrı ayrı toplanarak geri dönüşüm ve geri kazanım süreci içerisinde değerlendirilecektir.						
Riskler	<ul style="list-style-type: none"> Faaliyetlerde sürekliliğin sağlanamaması Çevre bilinci konusunda toplumun farkındalıklarına karşı dirençli olması Mali kaynakların yetersiz kalması 						
Maliyet Tahmini	272.261.042						
Tespitler	<ul style="list-style-type: none"> Merkez ve taşra teşkilatı birimlerimizde ve okullarımızda çevre ve iklim değişikliği konusunda yeterli duyarlılık ve farkındalığın olmaması İklim değişikliğine bağlı olarak ortaya çıkabilecek afetlerde gerekli önlemlerin eksikliği Doğal kaynakların korunması ve tasarrufuna karşı tedbirler alınmaması 						
İhtiyaçlar	<ul style="list-style-type: none"> Toplumda çevre ve iklim değişikliği bilincinin oluşturulması Enerji verimliliğinin sağlanması Su tasarrufunun sağlanması Atıkların yönetilmesi 						

Amaç 6	Türkiye Yüzyılı vizyonu doğrultusunda fiziki ve teknolojik altyapısıyla güçlü, nitelikli personelle eğitime erişimi ve eğitimde kaliteyi artıracak, etkin ve hesap verebilen kurumsal yapıyı geliştirmek.						
Hedef 6.1	Öğretmenlik mesleğinin niteliği ve toplumsal statüsü güçlendirilecek, personel nitelikleri artırılabilecektir.						
Amacın İlgili Olduğu Program/Alt Program Adı	KURUMSAL KAPASİTE						
Amacın İlişkili Olduğu Alt Program Hedefi	Öğretmen ve Yöneticiler						
Performans Göstergeleri	Hedefe Etkisi (%)	Plan Dönemi Başlangıç Değeri	2024	2025	2026	2027	2028
PG-6.1.1 Öğretmen başına düşen yıllık hizmet içi eğitim süresi (Saat)	50	21	26	32	35	39	43
PG-6.1.2 Uzaktan Eğitim Kapısı Aracılığıyla Eğitimlere Katılan Personel Oranı (%)	50	68	75	78	82	85	89
Sorumlu Birim	Öğretmen Yetiştirme ve Geliştirme Hizmetleri						
İş Birliği Yapılacak Birim(ler)	BIETEH, DÖH, HBÖH, MTEH, OÖH, ÖERH, ÖÖH, TEH						
Stratejiler	<p>S-6.1.1 Öğretmenlerin mesleki eğitimlerinin bütüncü bir parçası olarak öğretmenlik mesleğine ilişkin bilgi, beceri, tutum, değerlerin geliştirilmesi ve pedagojik yetkinliklerin desteklenmesi amacıyla çalışmalar yürütülecektir.</p> <p>S-6.1.2 Personel niteliğini artırmak için Bakanlığımız uzaktan eğitim platformlarının yanında Cumhurbaşkanlığı Uzaktan Eğitim Kapısı (UEK) üzerinden verilen eğitimlere katılımın artırılması sağlanacak.</p> <p>S-6.1.3 Öğretmenlerimizin ve okul yöneticilerimizin mesleki gelişimlerini sürekli desteklemek üzere üniversitelerle ve STK'larla yüz yüze, örgün ve/veya uzaktan eğitim iş birlikleri hayata geçirilerek eğitimler düzenlenecek ve öğretmenlerin mesleki gelişim programları, güncel ihtiyaçlar temelinde bölgenin, okulun ve öğretmenin gereksinimlerine uygun şekilde belirlenerek okullarda uygulanacaktır.</p>						
Riskler	<ul style="list-style-type: none"> • Üniversiteler ile yeterli düzeyde işbirliği imkânı sağlanamaması Politika değişiklikleri yaşanması • Değişen teknolojik gelişmelere karşı uyum 						
Maliyet Tahmini	492.113.893						
Tespitler	<ul style="list-style-type: none"> • Yönetici ve öğretmenlerin mesleki gelişim eğitimlerinde üniversiteler ile yeterli düzeyde işbirliği imkânı sağlanamaması • Öğretmen ve yöneticilere verilen mesleki gelişim eğitimlerinin nitelik ve niceliğinin geliştirilmeye açık olması • Öğretmenlerin talep ettikleri düzeyde eğitim alamaması • Öğretmenlerin mesleki gelişim ihtiyaç ve önceliklerini belirlemede okulların ihtiyaçlarının yeterli düzeyde dikkate alınmaması • Pedagojik formasyon eğitimlerinin, öğretmenleri yeterli düzeyde mesleğe hazırlayamaması 						
İhtiyaçlar	<ul style="list-style-type: none"> • İhtiyaç duyulan alanlarda öğretmen ve yöneticilere üniversiteler aracılığıyla mesleki gelişim eğitimlerinin verilmesi • Mesleki gelişimde, yerel ihtiyaçlara duyarlı ve okul bağlamıyla uyumlu yeni yaklaşımlar olarak tanımlanan mesleki gelişim toplulukları, okul temelli mesleki gelişim ve öğretmen-yönetici hareketlilik programlarının yaygınlaştırılması ve öğretmenlerin bu faaliyetlere erişilebilirliğinin artırılması • Pedagojik formasyona ilişkin eğitimlerin adayların uygulama becerilerini önceleyecek biçimde yeniden ele alınması 						

Amaç 6	Türkiye Yüzyılı vizyonu doğrultusunda fiziki ve teknolojik altyapısıyla güçlü, nitelikli personelle eğitime erişimi ve eğitimde kaliteyi artıracak, etkin ve hesap verebilen kurumsal yapıyı geliştirmek.						
Hedef 6.2	Tüm kademelerde eğitime erişimi sağlayacak planlamalar yapılarak doğa kaynaklı afetlere ve bulaşıcı hastalıklara karşı dirençli, çevreci ve nitelikli mimariye sahip eğitim ortamlarının oluşturulması sağlanacaktır.						
Amacın İlgili Olduğu Program/Alt Program Adı	KURUMSAL KAPASİTE						
Amacın İlişkili Olduğu Alt Program Hedefi	Fiziki Alt Yapı (Yatırım/İnşaat-Donatım)						
Performans Göstergeleri	Hedefe Etkisi (%)	Plan Dönemi Başlangıç Değeri	2024	2025	2026	2027	2028
PG-6.2.1 Deprem tahkiki yapılan eğitim binası sayısı	30	295	20	40	60	80	100
PG-6.2.2 Çözümlenilen/yıkılıp yeniden yapılan eğitim binası sayısı	40	98	100	59	26	25	25
PG-6.2.3 Büyük onarımları yapılarak iyileştirilen eğitim binası sayısı	30	461	228	285	356	445	556
Sorumlu Birim	İnşaat ve Emlak Hizmetleri, Destek Hizmetleri						
İş Birliği Yapılacak Birim(ler)	TEH, OÖH, MTEH, ÖERH, ÖÖH, HBÖH, DÖH, BIETEH, SGH						
Stratejiler	<p>S-6.2.1 MEB CBS ile yapılan etkili ve doğru analizler sayesinde ihtiyaçları önceliğe göre belirleyen etkin ve verimli bir taşınmaz yönetimi sisteminin kullanımı sağlanacaktır.</p> <p>S-6.2.2 Deprem tahkiki işlerine öncelik verilerek risk taşıyan eğitim binaları belirlenecek ve belirlenen eğitim binalarının güçlendirilmesi sağlanacak ya da gerekiyorsa deprem riski sebebiyle yıkılması gereken eğitim binalarının yerine yeni eğitim binaları yapılacaktır.</p> <p>S-6.2.3 Okulların niteliğinin artırılması için fiziksel imkânları yetersiz olan eğitim binalarında büyük onarım çalışmaları yapılacak, afete karşı dirençli ve erişilebilir; enerji ihtiyacı, yalıtım özellikleri, ısıtma ve/veya soğutma sistemlerinin verimli, su kaynaklarının tasarruflu kullanıldığı çevreye duyarlı eğitim yapıları tesis edilecektir.</p>						
Riskler	<ul style="list-style-type: none"> Maliyetlerdeki öngörülemeyen artışlar Doğa kaynaklı afetler Tasarruf önceliklerindeki değişiklikler 						
Maliyet Tahmini	606.976.446						
Tespitler	<ul style="list-style-type: none"> Var olan eğitim binalarının bir kısmının deprem riski taşıması Var olan eğitim binalarının bir kısmının fiziksel imkânlarının yetersiz olması Okullarda salgın ve bulaşıcı hastalıkların bulaş ve yayılma oranının yüksek olması 						
İhtiyaçlar	<ul style="list-style-type: none"> Eğitim binalarının güçlendirme çalışmalarıyla depremden etkilenmelerinin önüne geçilmesi Yıkılması gereken eğitim binalarının yerlerine yeni eğitim binalarının yapılması Eğitim binalarının niteliğinin artırılması için fiziksel imkânlarının iyileştirilmesi Ortak kullanım alanlarında hijyen kurallarına uyulmasının sağlanması Bulaşıcı hastalıklara karşı personelin ve öğrencilerin bilinçlendirilmesi 						

Amaç 6	Türkiye Yüzyılı vizyonu doğrultusunda fiziki ve teknolojik altyapısıyla güçlü, nitelikli personelle eğitime erişimi ve eğitimde kaliteyi artıracak, etkin ve hesap verebilen kurumsal yapıyı geliştirmek.						
Hedef 6.3	Yol gösterici ve önleyici rehberlik anlayışı ön plana çıkarılarak düzeltme, iyileştirme ve geliştirmeyi esas alan bir anlayışla denetsel ve hukuksal hizmetler etkin bir şekilde yürütülecektir.						
Amacın İlgili Olduğu Program/Alt Program Adı	KURUMSAL KAPASİTE						
Amacın İlişkili Olduğu Alt Program Hedefi	Denetim ve Rehberlik Hizmetleri						
Performans Göstergeleri	Hedefe Etkisi (%)	Plan Dönemi Başlangıç Değeri	2024	2025	2026	2027	2028
PG-6.3.1 Denetim elemanlarınca hazırlanan denetim raporu sayısı	100	349	599	849	1.099	1.349	1.599
Sorumlu Birim	Maarif Müfettişleri Başkanlığı						
İş Birliği Yapılacak Birim(ler)	Tüm İl Millî Eğitim Birimleri						
Stratejiler	S-6.3.1 Rehberlik ve teftiş faaliyetleri, okul ve kurumların geliştirilmesini ve iyileştirilmesini sağlayacak şekilde kurumsal ve konu esası olarak yürütülecektir. S-6.3.2 Hizmette kalite ve verimliliği en üst düzeyde tutabilmek ve insan kaynağını geliştirmek amacıyla hukuksal eğitim ve bilgilendirme programları düzenlenecektir.						
Riskler	<ul style="list-style-type: none"> • Merkez teşkilatında bazı branşlarda/alanlarda yeteri kadar müfettişin bulunmaması • Bilişim teknik desteğinin yeterli olmaması 						
Maliyet Tahmini	283.823.352						
Tespitler	<ul style="list-style-type: none"> • Merkez teşkilatında bazı branşlarda/alanlarda müfettiş istihdamının olmaması • Bakanlık birimleri ve taşra teşkilatı ile yeteri kadar iş birliği sağlanamaması 						
İhtiyaçlar	<ul style="list-style-type: none"> • Denetim ve rehberlik hizmetlerine yönelik teknik desteğin sağlanması • Merkez teşkilatında yeterli sayıda denetim elemanının istihdam edilmesi • Denetim ve rehberlik hizmetleri verilerinin dijital ortama aktarılması • Bakanlık birimleri ve taşra teşkilatı personeli ile yüz yüze/çevrim içi toplantılar düzenlenmesi 						

4.BÖLÜM

MALİYETLENDİRME

İl Milli Eğitim Müdürlüğü 2024-2028 Stratejik Planı'nın maliyetlendirilmesi sürecindeki temel amaç, stratejik amaç, hedef ve stratejilerin gerektirdiği maliyetlerin ortaya konulması suretiyle politika tercihlerinin ve karar alma sürecinin rasyonelleştirilmesine katkıda bulunmaktır. Bu sayede, stratejik plan ile bütçe arasındaki bağlantı güçlendirilecek ve harcamaların önceliklendirilme süreci iyileştirilecektir.

Bu temel gayeden hareketle planın tahmini maliyetlendirilmesi şu şekilde yapılmıştır:

- Hedeflere ilişkin stratejiler durum analizi çalışmaları sonuçları ve ilgili birimlerin katılımlarıyla tespit edilmiştir.
- Stratejilere ilişkin maliyetlerin bütçe dağılımları yapılmadan önce genel yönetim giderleri ayrılmıştır.
- Hesaplamalar yapılırken ilk üç yıl için harcamalara ilişkin olarak Orta Vadeli Program (OVP) 2024-2026'da yer alan program bazlı giderlerin (harcamaların) artış oranları baz alınmıştır. Son iki yıl ise aritmetik artış oranıyla tahmin edilmiştir. Kaynaklara ilişkin ise yine ilk üç yıl için OVP 2024-2026'da yer alan program bazlı gelirlerin (kaynaklar) artış oranları ve son iki yıl için aritmetik artış oranıyla tahminde bulunulmuştur. Ayrıca merkezi yönetim bütçesiyle beraber sivil toplum kuruluşları ve uluslararası kuruluşların proje-iş birliği katkıları, sosyal yardımlaşma gelirleri gibi bütçe dışı kaynaklar da dikkate alınmıştır.
- Stratejilere ilişkin tahmini maliyetler belirlenirken buradan hareketle hedef maliyetleri de belirlenmiştir.
- Hedef maliyetlerinden yola çıkılarak amaç maliyetleri ortaya çıkarılmış ve amaç maliyetlerinden de stratejik plan maliyeti belirlenmiştir.

Müdürlüğümüzün stratejik planında altı amaç ve yirmi üç hedef bulunmaktadır. Söz konusu amaç ve hedeflere ilişkin beş yıllık tahmini bütçe dağılımları Tablo 15'de gösterilmiştir. Tabloda görüleceği üzere son iki yılın gelir ve giderlerinde yaşanan artıştan hareketle hazırlanan beş yıllık maliyetlendirme sonucunda Müdürlüğümüzün tahmini olarak 34.730.431.504 TL'lik bir harcama yapacağı öngörülmektedir. Toplam kaynakların dağılım oranlarına bakıldığında %98,15'inin Bakanlığımız bütçesi, %1,85'inin ise STK'ler ve uluslararası kuruluşların proje-iş birliği katkıları, sosyal yardımlaşma gelirleri gibi bütçe dışı kaynakların katkısı olduğu görülmektedir.

Tablo 15: Amaç ve Hedef Maliyetleri

AMAÇ VE HEDEF NO	2024	2025	2026	2027	2028	TOPLAM MALİYET
AMAÇ 1	86.187.359	98.231.258	114.694.154	146.321.514	194.975.922	640.410.208
HEDEF 1.1	1.902.633	2.470.632	3.105.662	3.962.055	5.279.492	16.720.475
HEDEF 1.2	1.005.625	1.142.547	1.331.393	1.698.530	2.263.321	7.441.416
HEDEF 1.3	41.136.739	46.737.766	54.462.853	69.481.199	92.584.894	304.403.450
HEDEF 1.4	41.136.739	46.737.766	54.462.853	69.481.199	92.584.894	304.403.450
HEDEF 1.5	1.005.625	1.142.547	1.331.393	1.698.530	2.263.321	7.441.416
AMAÇ 2	247.142.252	294.403.150	346.066.791	447.215.755	586.500.152	1.921.328.101
HEDEF 2.1	140.951.369	157.111.960	181.313.953	234.308.704	307.283.618	1.020.969.604
HEDEF 2.2	1.923.096	2.137.331	2.462.050	3.181.662	4.172.584	13.876.724
HEDEF 2.3	1.430.530	1.589.893	1.831.441	2.366.738	3.103.853	10.322.455
HEDEF 2.4	811.162	901.526	1.038.493	1.342.025	1.759.996	5.853.203
HEDEF 2.5	102.026.095	132.662.440	159.420.854	206.016.626	270.180.101	870.306.116
AMAÇ 3	35.552.286	43.593.754	52.386.257	63.809.382	84.908.869	280.250.548
HEDEF 3.1	2.334.040	2.915.393	3.634.097	4.657.292	6.591.743	20.132.565
HEDEF 3.2	2.334.040	2.915.393	3.634.097	4.657.292	6.591.743	20.132.565
HEDEF 3.3	2.334.040	2.915.393	3.634.097	4.657.292	6.591.743	20.132.565
HEDEF 3.4	28.550.166	34.847.576	41.483.966	49.837.504	65.133.639	219.852.851
AMAÇ 4	35.767.754	46.500.004	62.307.897	80.861.889	109.280.859	334.718.404
HEDEF 4.1	1.737.915	1.970.642	2.212.399	2.517.928	3.123.426	11.562.310
HEDEF 4.2	33.717.638	44.194.219	59.718.749	77.888.914	105.571.791	321.091.311
HEDEF 4.3	312.200	335.143	376.749	455.047	585.642	2.064.782
AMAÇ 5	62.916.772	75.271.881	89.691.622	107.265.772	136.011.429	471.157.477
HEDEF 5.1	16.987.528	18.817.970	21.525.989	25.743.785	34.002.857	117.078.131
HEDEF 5.2	11.954.187	12.796.220	14.350.660	18.235.181	24.482.057	81.818.305
HEDEF 5.3	33.975.057	43.657.691	53.814.973	63.286.805	77.526.515	272.261.042
AMAÇ 6	1.687.117.556	2.348.250.200	3.303.509.139	4.655.334.486	6.750.255.104	18.744.466.484
HEDEF 6.1	40.490.822	56.358.004	79.284.219	111.728.027	162.006.123	449.867.196
HEDEF 6.2	1.530.215.623	2.129.862.932	2.996.282.789	4.222.388.379	6.122.481.379	17.001.231.101
HEDEF 6.3	116.411.111	162.029.264	227.942.131	321.218.080	465.767.602	1.293.368.187
AMAÇ TOPLAM	2.154.683.979	2.906.250.248	3.968.655.861	5.500.808.798	7.861.932.336	22.392.331.222
GENEL YÖNETİM GİDERİ	1.395.627.406	1.731.876.545	2.255.710.295	3.020.970.906	3.933.915.130	12.338.100.282
TOPLAM KAYNAK	3.550.311.385	4.638.126.793	6.224.366.156	8.521.779.704	11.795.847.466	34.730.431.504

İZLEME VE DEĞERLENDİRME

Bu bölümde İzmir İl Milli Eğitim Müdürlüğü 2024-2028 Stratejik Planı'nın izleme ve değerlendirme modeline ve aşamalarına değinilmiştir. Ayrıca, izleme ve değerlendirme faaliyetlerinin etkin bir şekilde gerçekleştirilmesi için oluşturulan performans göstergelerine ilişkin sorumlu birimlere yer verilmiştir.

2024-2028 Stratejik Planı İzleme ve Değerlendirme Modeli

Stratejik planlarda yer alan amaç ve hedeflere ulaşma durumlarının tespiti ve bu yolla stratejik planlardaki amaç ve hedeflerin gerçekleştirilebilmesi için gerekli tedbirlerin alınması izleme ve değerlendirme ile mümkün olmaktadır. İzleme, stratejik plan uygulamasının sistematik olarak takip edilmesi ve raporlanmasıdır. Değerlendirme ise, uygulama sonuçlarının amaç ve hedeflere kıyasla ölçülmesi ve söz konusu amaç ve hedeflerin tutarlılık ve uygunluğunun analizidir.

Müdürlüğümüzün 2024-2028 Stratejik Planı'nın izlenmesi ve değerlendirilmesi uygulamaları, Müdürlüğümüzün 2019-2023 Stratejik Planı İzleme ve Değerlendirme Modeli'nin çerçevesinde yürütülecektir. İzleme ve değerlendirme sürecine yön verecek temel ilkeler şunlardır:

- Katılımcılık
- Saydamlık
- Hesap verebilirlik •
- Bilimsellik
- Tutarlılık
- Nesnellik

İdarelerin kurumsal yapılarının kendine has farklılıkları izleme ve değerlendirme süreçlerinin de farklılaşmasını beraberinde getirmektedir. Eğitim idarelerinin ana unsurunun, girdi ve çıktılarının insan oluşu, ürünlerinin değerinin kısa vadede belirlenememesine ve insan unsurundan kaynaklı değişkenliğin ve belirsizliğin fazla olmasına yol açmaktadır. Bu durumda sadece nicel yöntemlerle yürütülecek izleme ve değerlendirmelerin eğitsel olgu ve durumları açıklamada yetersiz kalabilmesi söz konusudur. Nicel yöntemlerin yanında veya onlara alternatif olarak nitel yöntemlerin de uygulanmasının daha zengin ve geniş bir bakış açısı sunabileceği belirtilebilir.

Belirtilen temel ilkeler ve veri analiz yöntemleri doğrultusunda birlikte İl Milli Eğitim Müdürlüğü 2024-2028 Stratejik Planı İzleme ve Değerlendirme Modeli'nin çerçevesini;

1. Performans göstergeleri ve stratejiler bazında gerçekleştirme durumlarının belirlenmesi,
2. Performans göstergelerinin gerçekleştirme durumlarının hedeflerle kıyaslanması,
3. Stratejiler kapsamında yürütülen faaliyetlerin İl Milli Eğitim Müdürlüğü faaliyet alanlarına dağılımının belirlenmesi,
4. Sonuçların raporlanması ve paydaşlarla paylaşımı,
5. Hedeflerden sapmaların nedenlerinin araştırılması,
6. Alternatiflerin ve çözüm önerilerinin geliştirilmesisüreçleri oluşturmaktadır.

Yılın tamamını kapsayan ikinci izleme dâhilinde, tüm şubelerin sorumlu oldukları göstergeler ile ilgili gerçekleştirme durumlarına ilişkin veriler yine Strateji Geliştirme Hizmetleri tarafından toplanarak değerlendirilecektir. Performans göstergelerinin yılsonu gerçekleştirme durumları, gösterge hedeflerinden sapmalar görülüyorsa bunların nedenleri, üst yönetici başkanlığında şube yöneticilerince değerlendirilerek gerekli tedbirlerin alınması sağlanacaktır. Ayrıca, stratejik planın yıllık izleme ve değerlendirme raporu hazırlanarak kamuoyu ile paylaşılacaktır.

Tablo 16: İzleme Değerlendirme Takvimi

İZLEME DEĞERLENDİRME TAKVİMİ			
İZLEME DEĞERLENDİRME DÖNEMİ	GERÇEKLEŞTİRİLMİ ZAMANI	İZLEME DEĞERLENDİRME DÖNEMİ SÜREÇ AÇIKLAMASI	ZAMAN KAPSAMI
Birinci Dönem	Her Yılın Temmuz Ayı İçerisinde	Strateji Geliştirme Şubesi tarafından diğer şubelerin sorumlu oldukları göstergeler ile ilgili gerçekleşme durumlarına ilişkin verilerin toplanması ve değerlendirilmesiGöstergelerin gerçekleşme durumları hakkında hazırlanan raporun üst yöneticiye sunulması	Ocak- Haziran
İkinci Dönem	İzleyen Yılın Şubat Ayı Sonuna Kadar	Strateji Geliştirme Şubesi tarafından diğer şubelerin sorumlu oldukları göstergeler ile ilgili yıl sonu gerçekleşme durumlarına ilişkin verilerin toplanması ve değerlendirilmesi Üst yönetici başkanlığında harcama birim yöneticilerince yıl sonu gerçekleşmelerinin, gösterge hedeflerinden sapmaların ve sapma nedenlerinin değerlendirilerek gerekli stratejilerin oluşturulması	Tüm Yıl

Performans Göstergeleri Bilgileri

Performans göstergelerinin izlenmesinde standartlaşmanın sağlanması ve güvenilirliğin temin edilmesi önemli bir konudur. Bu sebeple performans göstergelerinin kimlik kartı olarak nitelendirilebilecek “Performans Göstergesi Kartı” geliştirilmesi uygulaması yürütülmüştür. Müdürlüğümüze özgü geliştirilen performans göstergesi kartı ile her bir performans göstergesinin veri kaynağı, analitik çerçevesi, kapsamı, veri temin dönemi, ilişkili olduğu stratejiler, sorumlu birim gibi birçok bilgi kayıt altına alınmıştır. Bu yolla performans göstergelerine ilişkin izleme verilerinin güvenilirliğinin ve karşılaştırılabilirliğinin güvence altına alınması sağlanmıştır. Gösterge kartlarının birleştirilmesi ile de hedef kartları oluşturulmuştur.

Gösterge kartlarında belirtilen kavramsal çerçeve, tanım, hesaplama yöntemi gibi göstergeye ilişkin temel bilgiler plan ekinde “Gösterge Bilgi Tablosu” olarak yer verilmiştir.

EKLER

Tablo 17: Hedef Kartı Sorumlulukları

Birimler	1.1	1.2	1.3	1.4	1.5	2.1	2.2	2.3	2.4	2.5	3.1	3.2	3.3	3.4	4.1	4.2	4.3	5.1	5.2	5.3	6.1	6.2	6.3	
BİTEH	İ	İ	İ	İ	İ	İ	İ	İ	İ	İ	İ	İ	İ	İ	İ	İ	İ	S	İ	İ	İ		İ	
DEH	İ		İ		İ															S			İ	
DÖH	İ		İ	İ	İ	İ	İ	S							İ	İ	İ	İ			İ	İ		İ
HKH	İ					İ				İ				İ		İ								İ
HBÖH			İ						İ		S	S	S	İ			İ	İ	İ	İ	İ	İ		İ
İEH	İ	İ													İ						İ		S	İ
İKH			İ																					İ
İSGH																								İ
MTEH						İ	İ	İ	S	S				İ	İ	İ	İ	İ	İ	İ	İ	İ	İ	İ
MMB																								S
OÖH				İ		S	S	İ	İ	İ					İ	İ	İ	İ	İ	İ	İ	İ	İ	İ
ÖDSH					İ														İ	S				İ
ÖERH									İ	İ					S	S		İ	İ	İ				İ
ÖÖH	İ	İ		İ		İ	İ		İ	İ				S	İ	İ	S	İ	İ					İ
ÖZB																								İ
SGH		İ																						İ
TEH	S	S	S	S	S					İ			İ		İ	İ	İ	İ	İ	İ	İ	İ	İ	İ
YYEH																								İ
ÖYH					İ				İ	İ								İ	İ	İ		S		İ

S: Sorumlu Birim

İ: İş Birliği Yapılacak Birim

Tablo 18: Hedef ve Strateji Sorumlulukları

Amaç 1: Temel eğitimde fırsat eşitliği ve eğitime erişimin sağlandığı, öğretim süreçleri ve eğitim ortamlarının etkin kullanıldığı bir ekosistem inşa ederek öğrencileri çağın gerektirdiği evrensel yeterliliklere sahip, millî ve manevî değerleri benimsemiş sağlıklı ve mutlu bireyler olarak yetiştirmek.			
Hedefler	Stratejiler	Sorumlu Birim	Birim(ler) İş Birliği Yapılan
Hedef 1.1: Temel eğitimde fırsat eşitliğini sağlayarak eğitime erişimi artırmaya yönelik iyileştirmeler hayata geçirilecektir.	<p>S-1.1.1 Okula kayıt konusunda mevcut durum gözden geçirilerek okula erişim ve okullaşma oranı artırılacaktır.</p> <p>S-1.1.2 Dezavantajlı öğrenciler tespit edilip ilgili yerel teşkilatlarla iş birliği yapılarak okullaşma oranının artırılması sağlanacaktır..</p> <p>S-1.1.3 Özel öğretim kurumlarıyla ilgili iş ve işlemlerin hızlandırılmasına yönelik çalışmalar yapılacaktır..</p>	TEH	İEH, BİETEH, DÖH, ÖÖH, DEH, HKH
Hedef 1.2: Okul öncesi eğitim desteklenerek erişim imkânları artırılacaktır.	<p>S-1.2.1 Okul öncesi eğitimde fiziki mekân kapasitesi artırılacaktır.</p> <p>S-1.2.2 Okul öncesi eğitimde ebeveyn bilgilendirme çalışmaları artırılacaktır.</p> <p>S-1.2.3 Okul öncesi eğitimde okul-aile iş birliği; farkındalık geliştirme ve bilgilendirme çalışmaları yapılacaktır.</p>	TEH	BİETEH ,SGH, İEH, ÖÖH
Hedef 1.3: Temel eğitimde bilimsel, sosyal, sportif, kültürel, sanatsal ve toplumsal hizmet gibi alanlarda etkinliklere katılım oranı artırılacak ve sürekli öğrenmeye teşvik etmek amacıyla öğrencilere okuma kültürü kazandırılacaktır.	<p>S-1.3.1 Temel eğitim okulları arasında yarışmalar ve etkinlikler düzenlenecektir.</p> <p>S-1.3.2 Türkiye Yüzyılı perspektifinde, ülkemizin gelecek vizyonu doğrultusunda yeni eserlerin bilim, kültür, sanayi ve teknoloji alanındaki gelişmelerin tanıtımı yapılacak Türkiye'nin kültürel ve tarihi mirasının daha geniş kitlelere ulaşması ve korunması sağlanacaktır.</p> <p>S-1.3.3 Öğrencilerin insan, şehir, kültür ve medeniyet arasındaki ilişkiyi kavrayarak kendi yaşadığı şehri yakından tanıması için okul içi ve okul dışı etkinlikler yapılacaktır.</p> <p>S-1.3.4 Öğrencilerin bilimsel, kültürel, sanatsal, sportif ve toplumsal hizmet etkinliklerine katılımını artırmak amacıyla geliştirilen çok yönlü destekleme ve izleme-değerlendirme mekanizmaları ile , çocukların sağlıklı yaşam becerileri ve alışkanlıklar edinmeleri için sağlıklı beslenme ve fiziksel aktivitelerine yönelik çalışmalar yürütülecektir..</p> <p>S-1.3.5 Okul bahçeleri geleneksel çocuk oyunlarına yönelik düzenlenecek ve e-Okul Sistemi'nde bulunan sosyal etkinlik modülünde geleneksel çocuk oyunlarının izleme ve değerlendirme çalışması gerçekleştirilecektir</p>	TEH	İEH, BİETEH , DEH, DÖH, HBÖH

Amaç 1: Temel eğitimde fırsat eşitliği ve eğitime erişimin sağlandığı, öğretim süreçleri ve eğitim ortamlarının etkin kullanıldığı bir ekosistem inşa ederek öğrencileri çağın gerektirdiği evrensel yeterliliklere sahip, millî ve manevi değerleri benimsemiş sağlıklı ve mutlu bireyler olarak yetiştirmek.

Hedefler	Stratejiler	Sorumlu Birim	Birim(ler)İş Birliği Yapılan
Hedef 1.4: İlkokul ve ortaokulda öğrenme kayıplarını azaltmaya yönelik destekleyici mekanizmalar güçlendirilecektir.	S-1.4.1 Destekleme ve Yetiştirme Kursları'na yönelik ihtiyaç analizleri doğrultusunda nitelik artırma çalışmaları yapılacaktır. S-1.4.2 İlkokullarda mevcut yetiştirme programlarının tamamlanamamasına sebep olan durumlara yönelik tedbirler geliştirilecektir. S-1.4.3 Evde ya da hastanede eğitim alan öğrencilerin durumlarının, e-Okul Yönetim Bilgi Sistemi'ne eksiksiz bir şekilde işlenmesi ve eğitim hizmetlerine yönelik gerekli planlamanın yapılması sağlanacaktır. S-1.4.4 Öğrencilerin devamsızlık nedenleri analiz edilerek ailelere yönelik bilgilendirme çalışmaları yapılacaktır.	TEH	OÖH, BİETEH , DÖH, ÖÖH
Hedef 1.5: Ortaokullarda yabancı dil ağırlıklı sınıflar yaygınlaştırılarak Çoklu Yabancı Dil Eğitim Modeli ile yeterli ve kalıcı dil becerilerinin kazanılması sağlanacaktır.	S-1.5.1 Yabancı Dil Eğitim Modeli uygulamasının yaygınlaştırılmasına yönelik çalışmalar yapılacaktır. S-1.5.2 Modelin bütüncül bir şekilde izleme ve değerlendirmesi yapılarak rapor oluşturulacaktır.	TEH	BİETEH ,DEH, DÖH, ÖDSHB, ÖYH

Amaç 2: Çağın ihtiyaç duyduğu bilgi, beceri ve yetkinlikleri kazandıran, teknolojiyi üreten, tarih bilinci ve bilim aracılarıyla geleceği kurgulayan, nitelikli insan kaynağı yetiştiren, ekonomiye katkı sunan, değerleriyle bireyi hayata hazır kılan, empati ve nezaket kazandıran bir ortaöğretim yapısı ile öğrenciler yetiştirmek.

Hedefler	Stratejiler	Sorumlu Birim	Birim(ler) İş Birliği Yapılan
Hedef 2.1: Öğrencilerin yetkinliklerini ve niteliklerini geliştirmeye yönelik bireysel özellikleri de dikkate alınarak yapılacak çalışmalarla devamsızlık ve sınıf tekrarları azaltılacak ve eğitime katılımları artırılacaktır.	<p>S-2.1.1 Öğrencilerin ortaöğretime katılımlarının artırılmasına, devamsızlık ve sınıf tekrarlarının azaltılmasına ve örgün eğitim içinde kalmalarına yönelik çalışmalar yapılacaktır.</p> <p>S-2.1.2 Ortaöğretimde öğrencilerin akademik, bilimsel, sosyal, kültürel, sanatsal, sportif faaliyetler ile sosyal sorumluluk programı kapsamındaki çalışmalara katılımları sağlanacaktır.</p> <p>S-2.1.3 Öğrencilerin farklı yönlerden gelişimlerinin izlenip değerlendirilmesine imkân verecek bir yapıya kavuşturulan Öğrenci Gelişim Dosyasının uygulanması sağlanacaktır.</p> <p>S-2.1.4 Özel öğretim kurumlarıyla ilgili iş ve işlemlerin hızlandırılmasına yönelik çalışmalar yapılacaktır.</p>	OÖH	BIETEH, DÖH, MTEH, ÖÖH, HKH
Hedef 2.2: Ortaöğretimde öğrencilere değişen dünyanın gerektirdiği başta okuma kültürü olmak üzere bilgi, beceri, yetkinlik ve yeterlilikleri kazandırılacaktır.	<p>S-2.2.1 Genel ortaöğretimde; Türkiye Yüzyılı vizyonu kapsamında bilim, kültür ve sanatta niteliğin geliştirilmesine yönelik çalışmalar yapılacaktır..</p> <p>S-2.2.2 Ortaöğretimde yeni bir eğitim yaklaşımı ile hazırlanarak güncellenecek olan öğretim programları, öğrencilerin bütüncül gelişimini destekleyecek şekilde uygulanması sağlanacaktır.</p> <p>S-2.2.3 Genel ortaöğretim son sınıf düzeyinde yükseköğretime yerleşen öğrenci oranını artırıcı çalışmalar yapılacaktır.</p> <p>S-2.2.4 Genel ortaöğretimde eğitim ve öğretim süreçlerinin geliştirilmesi amacıyla okullar arası nitelik ve başarı farklılıklarının izlenmesi ve iyileştirilmesine yönelik çalışmaların yapılması sağlanacaktır.</p> <p>S-2.2.5 Eğitim süreçleri; öğrencilerin milli, manevi ve evrensel değerleri tutum ve davranışa dönüştürebilecekleri bir anlayışla güçlendirilecek, okuma kültürünü desteklemeye yönelik çalışmalar yürütülecektir.</p>	OÖH	BIETEH, DÖH, MTEH, ÖÖH

Amaç 2: Çağın ihtiyaç duyduğu bilgi, beceri ve yetkinlikleri kazandıran, teknolojiyi üreten, tarih bilinci ve bilim aracıyla geleceği kurgulayan, nitelikli insan kaynağı yetiştiren, ekonomiye katkı sunan, değerleriyle bireyi hayata hazır kılan, empati ve nezaket kazandıran bir ortaöğretim yapısı ile öğrenciler yetiştirmek.

Hedefler	Stratejiler	Sorumlu Birim	Birim(ler) İş Birliği Yapılan
Hedef 2.3: İmam hatip okullarında bilgi, beceri ve yeterlilikler odağında, akademik başarı ve değerlere yönelik çalışmalar, proje ve sosyal etkinlikler yaygınlaştırılacaktır.	<p>S-2.3.1 İmam hatip okullarının eğitim öğretim süreçleri iyileştirilecek, öğrencilerin akademik gelişimleri desteklenecek, rehberlik ve mesleki planlama çalışmalarının etkinliği artırılabacaktır.</p> <p>S-2.3.2 Tescil edilen patent, faydalı model, marka ve tasarım ile ilgili bilgilendirme çalışmaları yapılacaktır</p> <p>S-2.3.3 İmam Hatip Okullarında öğrencilerin kişisel ve sosyal gelişimlerini desteklemek, yaratıcılıklarını teşvik etmek ve çeşitli beceriler kazanmalarını sağlamak için proje ve sosyal etkinliklerin sayısı ve çeşitliliği artırılabacaktır.</p> <p>S-2.3.4 İlimizdeki imam hatip okullarının uluslararası düzeyde tanıtımına yönelik çalışmalar yürütülecek ve bu bağlamda din, dil, tarih ve kültürel bağımız olan ülke ve toplumlarla iş birlikleri geliştirilecektir.</p> <p>S-2.3.5 İmam hatip okullarında yürütülen proje ve sosyal etkinliklerin sayısı ve çeşitliliği artırılabacaktır.</p>	DÖH	BIETEH , OÖH, MTEH, YYEH
Hedef 2.4: Sosyal ve ekonomik sektörler ile iş birliği içinde ulusal ve uluslararası mesleki yeterliliğe, ahilik kültürüne, meslek ahlakına ve mesleki değerlere sahip; yenilikçi, girişimci, üretken, ekonomiye değer katan ehil iş gücü yetiştirilecektir.	<p>S-2.4.1 Mesleki ve teknik ortaöğretim okulları arası imkân ve başarı farkının azaltılmasına yönelik çalışmalar yapılacak, rehberlik ve mesleki planlama çalışmalarının etkinliği artırılabacaktır.</p> <p>S-2.4.2 Mesleki ve teknik ortaöğretimde okulların sektörle işbirlikleri artırılabacaktır.</p> <p>S-2.4.3 Genel Müdürlüğümüz tarafından geliştirilen mesleki ve teknik ortaöğretimde okulların ihtisaslaşması sağlanacak ve "bölge okulları, sektör içi okul ve sektöre entegre okul" benzeri okul modellerinin artırılmasına yönelik çalışmalar yapılacaktır.</p> <p>S-2.4.4 Her bireyin mesleki ve teknik eğitim imkanlarına erişebilmesini sağlamak ve bu eğitimlerden faydalanarak mesleki becerilerini geliştirmeleri sağlanacaktır.</p> <p>S-2.4.5 Öncelikle 8. sınıf öğrencileri olmak üzere meslek seçimlerinde teşvik edici olacak beceri ölçme bataryası uygulanması ve çıkan netice çerçevesinde ailelere gerekli rehberlik hizmetinin sağlanması çalışmaları yürütülecektir.</p>	MTEH	BIETEH , OÖH, ÖÖH, ÖYH, HBÖH, ÖERH

Amaç 2: Çağın ihtiyaç duyduğu bilgi, beceri ve yetkinlikleri kazandıran, teknolojiyi üreten, tarih bilinci ve bilim aracılığıyla geleceği kurgulayan, nitelikli insan kaynağı yetiştiren, ekonomiye katkı sunan, değerleriyle bireyi hayata hazır kılan, empati ve nezaket kazandıran bir ortaöğretim yapısı ile öğrenciler yetiştirmek.

Hedefler	Stratejiler	Sorumlu Birim	Birim(ler)İş Birliği Yapılan
Hedef 2.5: Mesleki ve teknik eğitim alanında eğitim-istihdamüretim ilişkisi güçlendirilecek ve uluslararası iş birliği ve deneyim paylaşımı teşvik edilecektir.	<p>S-2.5.1 Eğitim ve istihdamda olmayan gençler meslekî eğitim merkezi programlarına yönlendirilecektir.</p> <p>S-2.5.2 Serbest öğrenmeler yoluyla edinilen mesleki becerilerin tanınması ve belge alan birey sayısı artırılabacaktır.</p> <p>S-2.5.3 OSB içinde ve dışındaki özel mesleki ve teknik Anadolu liselerinde eğitim ve öğretim desteğinden yararlanan öğrenci sayısını artırıcı çalışmalar yapılacaktır.</p> <p>S-2.5.4 İşletmelerin ve mezunların mesleki eğitime ilişkin memnuniyetlerini artırıcı çalışmalar yapılacaktır</p>	MTEH	BIETEH , OÖH, ÖÖH, ÖYH, HKH, TEH

Amaç 3: Bireyin bilgi, beceri ve yetkinliklerini geliştirmek amacıyla bireysel, toplumsal ve istihdam odaklı yeni bir yaklaşımla hayat boyu öğrenme imkânları sunmak.

Hedefler	Stratejiler	Sorumlu Birim	Birim(ler) İş Birliği Yapılan
Hedef 3.1: Farklı yeteneklere, özelliklere, ihtiyaçlara ve birikimlere sahip tüm bireylerin yaygın eğitimden aktif olarak yararlanabilmeleri amacıyla eğitimde kapsayıcılık sağlanacaktır.	<p>S-3.1.1 Dezavantajlı gruplara (kadınlar, gençler, yaşlılar, engelliler, uzun süreli işsizler, hükümlüler vb.) temel beceri ihtiyaçları doğrultusunda eğitim ve öğretim verilecektir.</p> <p>S-3.1.2 Dezavantajlı grupların eğitime erişimlerinin artırılması amacıyla insan kaynakları kapasitesi ve kurumların fiziki kapasitesinin artırılması projeleri yürütülecektir.</p> <p>S-3.1.3 Ülkemizde bulunan yabancı uyrukluların eğitimde eşitlik ve kapsayıcılık ilkesine uygun şekilde desteklenmelerini ve Türk Eğitim Sistemi'ne uyumlarını sağlamak amacıyla uyum eğitimleri, dil desteği, kültürel farkındalık programları gibi kaynaklardan yararlanarak örgün eğitim ve yaygın eğitim imkânlarından en üst düzeyde faydalanmaları sağlanacaktır.</p>	HBÖH	BİETEH , ÖERH
Hedef 3.2: Hayat boyu öğrenme faaliyetleri ile bireylerde kişisel, çevresel ve mesleki anlamda farkındalık oluşturulacaktır.	<p>S-3.2.1 Bireylerde hayat boyu öğrenmenin kişisel ve mesleki faydaları konusunda farkındalık oluşturulması ve hayat boyu öğrenmeye katılımın artırılması sağlanacaktır.</p> <p>S-3.2.2 Bireylerin öğrenme fırsatları hakkında bilgilendirilmesi ve öğrenme imkânları kapsamında farkındalığının artırılmasına yönelik faaliyetler yürütülecektir.</p> <p>S-3.2.3 Yenilenebilir enerji, temiz enerji ve yeşil dönüşüm gibi konularda projeler yürütülecek bu alanda sektörün ihtiyaç duyduğu işgücünün yaygın eğitim faaliyetleri ile yetiştirilmesi sağlanacaktır.</p> <p>S-3.2.4 Olgunlaşma enstitülerinin kurum bazlı yetkinlikleri de göz önünde bulundurularak, daha spesifik alanlarda etkin çalışmalar yapmaları, özgün ve kaliteli ürünler ortaya koymaları ve bu yolla hayat boyu öğrenme katılımına katkı sunmaları sağlanacaktır.</p> <p>S-3.2.5 Eğitime erişimde dezavantajlı durumda olan çeşitli hedef kitlelerin hayat boyu öğrenmeye erişimini artırabilmek için uzaktan eğitim teknolojilerinden yararlanması sağlanacaktır.</p>	HBÖH	BİETEH

Amaç 3: Bireyin bilgi, beceri ve yetkinliklerini geliştirmek amacıyla bireysel, toplumsal ve istihdam odaklı yeni bir yaklaşımla hayat boyu öğrenme imkânları sunmak.

Hedefler	Stratejiler	Sorumlu Birim	Birim(ler) İş Birliği Yapılan
Hedef 3.3: Tüm bireylere yönelik günümüz ihtiyaçlarına uygun genel, mesleki ve teknik eğitim kurs programları uygulanacaktır.	<p>S-3.3.1 Aile Okulu Projesi ile aile değerleri, aile içi iletişim; sosyal, psikolojik ve duygusal gelişim, stres yönetimi, bağımlılıkları önlemeye ilişkin yaklaşımlar başta olmak üzere çeşitli alanlarda aileler desteklenecektir.</p> <p>S-3.3.2 Toplumun afetlere ve acil durumlara hazırlıklı olmasını sağlamak, riskleri azaltmak ve hızlı tepki verme kapasitesini artırmak amacıyla afet ve acil durumlara ilişkin yaygın eğitim kursları düzenlenecektir.</p>	HBÖH	BIETEH , DEH
Hedef 3.4: Özel yaygın eğitim hizmetlerinin niteliği, fırsat eşitliği ve erişilebilirlik bağlamında hayat boyu öğrenmeyi destekleyecek şekilde uluslararası standartlara uygun olarak artırılacaktır.	<p>S-3.4.1 Özel yaygın eğitim kurumlarında uygulanan programların uygulanması sağlanacaktır.</p> <p>S-3.4.2 Trafik ve sürücü eğitiminde, trafik güvenliğine katkı sağlamak üzere sürücü eğitiminde görevli personele yeni gelişmeler ve teknolojik ilerlemeler konularında eğitim verilecektir.</p>	HBÖH	BIETEH , MTEH, HBÖH, HHB

Amaç 4: Farklılıkları dikkate alan bir özel eğitim ve rehberlik anlayışıyla öğrencilerin, eğitim ve yaşam süreçlerindeki potansiyellerini en üst düzeye çıkaracak ve özel gereksinimli bireylerin toplumla bütünleşmelerini sağlayacak bilgi ve beceriler ile ilgi ve yetenekleri doğrultusunda gelişimlerini destekleyecek fiziki, beşerî ve teknolojik imkânları artırmak.

Hedefler	Stratejiler	Sorumlu Birim	Birim(ler) İş Birliği Yapılan
Hedef 4.1: Öğrencilerin bireysel özelliklerine ve öğrenme ihtiyaçlarına uygun fiziksel ve beşerî iyileştirmeler sağlanarak eğitime erişimleri artırılacaktır.	<p>S-4.1.1 Özel eğitim ihtiyacı olan öğrencilerin öğrenim gördüğü pansiyonu bulunan özel eğitim okullarındaki barınma hizmetlerinin kalitesi iyileştirilecektir.</p> <p>S-4.1.2 Kaynaştırma/bütünleştirme yoluyla eğitimlerini sürdüren öğrencilere yönelik bilgi, beceri, tutum ve farkındalık kazandırmak için ilgili tüm paydaşlara (öğretmenler, okul yöneticileri, il/ilçe MEM şef ve şube müdürleri ve aileler) çevrim içi veya yüz yüze eğitimler verilecektir.</p> <p>S-4.1.3 Öğretmenlere, en son özel eğitim stratejileri, teknikleri ve en iyi uygulamalar hakkında hizmet içi eğitim, velilere ise Rehberlik ve Araştırma Merkezleri'nde özel eğitim alanında seminerler yüz yüze ve çevrim içi olarak sunulacaktır.</p> <p>S-4.1.4 Kaynaştırma/bütünleştirme uygulamalarının yürütüldüğü okullarda özel eğitim hizmetlerinin koordinasyonunun sağlanmasına yönelik çalışmalar yürütülecektir."</p>	ÖERH	BIETEH , TEH, OÖH, DÖH, ÖÖH, MTEH, İEH
Hedef 4.2: Özel eğitim ihtiyacı olan öğrencilerin kendi ilgi ve yetenekleri doğrultusunda sosyal ve akademik gelişimleri desteklenecektir.	<p>S-4.2.1 Özel eğitim ihtiyacı olan öğrencilere ve ailelerine yönelik özel eğitim materyalleri dağıtımı sağlanacaktır.</p> <p>S-4.2.2 Özel yetenekli öğrencilere yönelik öğrenme ortamlarının iyileştirilmesi sağlanacaktır.</p> <p>S-4.2.3 Özel yetenekli öğrencilerin fikri ve sınai mülkiyet farkındalığının artırılması sağlanacaktır.</p> <p>S-4.2.4 Özel eğitim ihtiyacı olan öğrencilerle olağan gelişim gösteren öğrencilerin birlikte yer alacakları sosyal, kültürel, sanatsal ve sportif faaliyetlerin düzenlenmesine yönelik çalışmalar yapılacaktır.</p> <p>S-4.2.5 Özel eğitim ve rehabilitasyon merkezlerinde verilen eğitimlerin eşitlik, erişilebilirlik ve kapsayıcılık bağlamında niteliğini artırmaya yönelik özel eğitim destekleri devam ettirilecektir.</p>	ÖERH	BIETEH , TEH, OÖH, DÖH, ÖÖH, MTEH, HKH

Amaç 4: Farklılıkları dikkate alan bir özel eğitim ve rehberlik anlayışıyla öğrencilerin, eğitim ve yaşam süreçlerindeki potansiyellerini en üst düzeye çıkaracak ve özel gereksinimli bireylerin toplumla bütünleşmelerini sağlayacak bilgi ve beceriler ile ilgi ve yetenekleri doğrultusunda gelişimlerini destekleyecek fiziki, beşerî ve teknolojik imkânları artırmak.

Hedefler	Stratejiler	Sorumlu Birim	Birim(ler) İş Birliği Yapılan
Hedef 4.3: Akademik, sosyal, duygusal ve mesleki gelişim alanlarında sunulan rehberlik hizmetleri desteklenecektir.	<p>S-4.3.1 Öğretmenlerin bağımlılıkla mücadele programlarını uygulama konusundaki yetkinliklerinin artırılması ve öğrencilerin bağımlılıkla mücadele bilinçlerinin geliştirilmesi amacıyla eğitimler düzenlenecektir.</p> <p>S-4.3.2 Rehber öğretmenlerin, öğrencilerin mesleki rehberlik konusundaki ihtiyaçlarını karşılamaları için merkezi hizmet içi eğitimler düzenlenecektir.</p> <p>S-4.3.3 Gelişimsel, önleyici ve iyileştirici psikososyal destek çalışmaları kapsamında öğrencilere yönelik düzenlenen eğitimler yaygınlaştırılacaktır.</p> <p>S-4.3.4 Rehberlik ve psikolojik danışma hizmetlerinin yaygınlığı ve ulaşılabilirliğini artırmak amacıyla öğrencilerin kişisel verilerine ilişkin dijital veri güvenliği hususu dikkate alınarak hizmetlerin dijitalleştirilmesi sağlanacaktır.</p> <p>S-4.3.5 Rehberlik ve Araştırma Merkezleri'nde (RAM) görev yapan personele yönelik mesleki gelişim faaliyetleri yürütülecektir.</p>	ÖERH	BİETEH , TEH, OÖH, DÖH, ÖÖH, HBÖH, MTEH, ÖYH

Amaç 5: Türkiye Yüzyılı inşasında millî, manevî ve kültürel değerlerini özümsemiş; çağın gereklerine uygun bilgi, beceri, tutum ve davranışlar ile demokratik anlayışa ve millî şüura sahip şahsiyetli ve üretken öğrenciler yetiştirmek.

Hedefler	Stratejiler	Sorumlu Birim	Birim(ler)İş Birliği Yapılan
<p>Hedef 5.1 Teknolojinin eğitim sistemine daha fazla uyarlanması amacıyla dijital içeriklerin kullanımı artırılacak ve dijital öğretmen yeterlikleri doğrultusunda öğretmenlerin dijital becerileri geliş- tirilecektir.</p>	<p>S-5.1.1 Öğretmen ve öğrencilerin dijital yeterliklerinin artırılmasına katkı sağlanması amacıyla dijital öğretmen yeterliklerine göre uzaktan ve/veya yüz yüze eğitim faaliyetleri düzenlenecektir.</p> <p>S-5.1.2 Üretilen/temin edilen dijital içerikler dijital içerik platformunda yayıma alınarak öğretmen, öğrenci ve velilerin hizmetine sunulacaktır.</p> <p>S-5.1.3 Hibrit Eğitim Modeli'ne uygun dijital içeriklerin dijital platformlarımızda yayımlanması sağlanacaktır.</p> <p>S.5.1.4 Hibrit Eğitim Modeli'ne uygun dijital içeriklerin sayısı artırılacaktır.</p>	BİETEH	DÖH, HBÖH, MTEH, OÖH, ÖDSHB, ÖERH, ÖÖH, ÖYH, TEH
<p>Hedef 5.2: Bireyin gelişimini temel alan, uzun vadeli öğrenme sürecini içeren yeterlik temelli ölçme, izleme ve değerlendirme süreçlerinin yapılandırılması gerçekleştirilecektir.</p>	<p>S-5.2.1 Ölçme ve değerlendirme alanında Bakanlığımız tarafından gerçekleştirilecek ulusal ve uluslararası literatür incelenmesi, bu alanda proje çalışmaları yürütülmesi sürecinde Bakanlığımızın, tarafımıza tevdi edeceği il bünyesi görevler gerçekleştirilecektir.</p> <p>S-5.2.2 Süreç odaklı ölçme değerlendirme yaklaşımı benimsenerek biçimlendirici değerlendirmeye yönelik okul tabanlı proje çalışmaları yürütülecektir. Öğrencilerin gelişimini takip etmek, müfredatın işlenmesinde okullar arasında bütünlük sağlamak ve uygulama birliği oluşturmak için çalışmalar yapılacaktır.</p> <p>S-5.2.3 Öğretmenlerimize hizmet içi eğitimler verilmeye devam edilerek, ölçme ve değerlendirme yaklaşımlarının yaygınlaştırılması sağlanacaktır.</p>	ÖDSHB	BİETEH , HBÖH, MTEH, OÖH, ÖYH, ÖERH, ÖÖH, TEH,

Amaç 5: Türkiye Yüzyılı inşasında millî, manevî ve kültürel değerlerini özümsemiş; çağın gereklerine uygun bilgi, beceri, tutum ve davranışlar ile demokratik anlayışa ve millî şüura sahip şahsiyetli ve üretken öğrenciler yetiştirmek.

Hedefler	Stratejiler	Sorumlu Birim	Birim(ler)İş Birliği Yapılan
Hedef 5.3: Sürdürülebilir kalkınma hedeflerine uygun bir yaklaşımla çevre ve iklim değişikliği konusunda farkındalığın artırılması sağlanacaktır.	<p>S-5.3.1 Tüm öğrencilere çevre bilincinin kazandırılması kapsamında "Su Verimliliği Seferberliği" konusunda faaliyetler yürütülecektir.</p> <p>S-5.3.2 Okulum Temiz Belgelendirme Sistemi kurulan okul ve kurumların belgelendirme başvurularının alınarak tarafsız, bağımsız ve tutarlı bir şekilde uygunluk değerlendirme ve belgelendirme süreçleri yürütülecektir.</p> <p>S-5.3.3 Sıfır atık ve geri dönüşüm uygulamalarının yaygınlaştırılması amacıyla okul/kurumlar- da "Sıfır Atık Projesi" kapsamında atıklar (ambalaj atığı, özel atık, tıbbi atık, tehlikeli atıklar) kaynağından ayrı ayrı toplanarak geri dönüşüm ve geri kazanım süreci içerisinde değerlendirilecektir.</p>	DEH	BIETEH , DÖH, HBÖH, İEH, MTEH, OÖH, ÖERH, TEH,

Amaç 6: Türkiye Yüzyılı vizyonu doğrultusunda fiziki ve teknolojik altyapısıyla güçlü, nitelikli personelle eğitime erişimi ve eğitimde kaliteyi artıracak, etkin ve hesap verebilen kurumsal yapıyı geliştirmek.

Hedefler	Stratejiler	Sorumlu Birim	Birim(ler) İş Birliği Yapılan
<p>Hedef 6.1: Öğretmenlik mesleğinin niteliği ve toplumsal statüsü güçlendirilecek, personel nitelikleri artırılabilecektir</p>	<p>S-6.1.1 Öğretmenlerin mesleki eğitimlerinin bütünlüycü bir parçası olarak öğretmenlik mesleğine ilişkin bilgi, beceri, tutum, değerlerin geliştirilmesi ve pedagojik yetkinliklerin desteklenmesi amacıyla çalışmalar yürütülecektir.</p> <p>S-6.1.2 Personel niteliğini artırmak için Bakanlığımız uzaktan eğitim platformlarının yanında Cumhurbaşkanlığı Uzaktan Eğitim Kapısı (UEK) üzerinden verilen eğitimlere katılımın artırılması sağlanacak.</p> <p>S-6.1.3 Öğretmenlerimizin ve okul yöneticilerimizin mesleki gelişimlerini sürekli desteklemek üzere üniversitelerle ve STK'lerle yüz yüze, örgün ve/veya uzaktan eğitim iş birlikleri hayata geçirilerek eğitimler düzenlenecek ve öğretmenlerin mesleki gelişim programları, güncel ihtiyaçlar temelinde bölgenin, okulun ve öğretmenin gereksinimlerine uygun şekilde belirlenerek okullarda uygulanacaktır</p>	ÖYH	<p>BIETEH, DÖH, HBÖH, MTEH, OÖH, ÖERH, ÖÖH, TEH</p>
<p>Hedef 6.2: Tüm kademelerde eğitime erişimi sağlayacak planlamalar yapılarak doğa kaynaklı afetlere ve bulaşıcı hastalıklara karşı dirençli, çevreci ve nitelikli mimariye sahip eğitim ortamlarının oluşturulması sağlanacaktır.</p>	<p>S-6.2.1 MEB CBS ile yapılan etkili ve doğru analizler sayesinde ihtiyaçları önceliğe göre belirleyen etkin ve verimli bir taşınmaz yönetimi sisteminin kullanımı sağlanacaktır.</p> <p>S-6.2.2 Deprem tahkiki işlerine öncelik verilerek risk taşıyan eğitim binaları belirlenecek ve belirlenen eğitim binalarının güçlendirilmesi sağlanacak ya da gerekiyorsa deprem riski sebebiyle yıkılması gereken eğitim binalarının yerine yeni eğitim binaları yapılacaktır.</p> <p>S-6.2.3 Okulların niteliğinin artırılması için fiziksel imkânları yetersiz olan eğitim binalarında büyük onarım çalışmaları yapılacak, afete karşı dirençli ve erişilebilir; enerji ihtiyacı, yalıtım özellikleri, ısıtma ve/veya soğutma sistemlerinin verimli, su kaynaklarının tasarruflu kullanıldığı çevreye duyarlı eğitim yapıları tesis edilecektir</p>	İEH	



İZMİR İL MİLLÎ EĞİTİM MÜDÜRLÜĞÜ

GRAFİK TASARIM
EROL KEYVAN

